



**EDITAL DE PREGÃO PRESENCIAL Nº 017/2016 – PMM  
PROCESSO Nº 040/2016  
EXCLUSIVO À PARTICIPAÇÃO DE ME/EPP**

**1 – PREÂMBULO:**

O MUNICÍPIO DE MARMELEIRO - PARANÁ, mediante a(o) Pregoeira(o), designado pela Portaria nº 4.950 de 10 de fevereiro de 2016, torna público para conhecimento dos interessados que na data e local abaixo indicados fará realizar licitação sob a modalidade PREGÃO PRESENCIAL; conforme descrito neste Edital e seus Anexos, com base nas Leis Federais nº 8.666/93, de 21 de junho de 1993, Lei Federal nº 10.520 de 17 de julho de 2002, Decreto Municipal nº 1.519 de 26 de outubro de 2006 e Lei Complementar nº 123, de 14 de dezembro de 2006, com alteração da Lei Complementar 147/2014.

O PREGÃO será **07 de março de 2016 com início às 10:00 horas** (horário de Brasília), na Prefeitura Municipal de Marmeleiro Estado do Paraná, sito a Avenida Macali, 255, centro, CEP: 85.615-000 na sala de reuniões do Paço Municipal, quando deverão ser apresentados, no início da sessão, em avulsos os documentos para credenciamento: *a) Carta de Credenciamento (Anexo III); b) Declaração de que a proponente cumpre com os requisitos de habilitação (Anexo V); c) Declaração de ME/EPP se for o caso acompanhada pela Certidão Simplificada de Microempresa ou empresa de Pequeno Porte atualizada pela Junta Comercial do Estado da sede da licitante (Anexo IX); d) Declaração de ausência de parentesco com servidor do Município de Marmeleiro (Anexo XI), Envelopes de proposta de preços e documentos de habilitação. Os documentos listados nas alíneas a, b, c, d, deverão ser apresentadas fora dos envelopes de proposta de preços e habilitação.*

O PREGÃO será conduzido pela(o) Pregoeira(o) e Equipe de Apoio, conforme designação contida nos autos do processo.

O licitante que não pretenda credenciar representante para praticar atos presenciais, poderá encaminhar os envelopes “Proposta” e “Documentação” e em terceiro envelope, devidamente identificado (ou avulsos), a Declaração de que cumpre os requisitos de habilitação, a Declaração de ME/EPP acompanhada pela Certidão Simplificada de Microempresa ou Empresa de Pequeno Porte, se for o caso, e a Declaração de ausência de parentesco com servidor do Município de Marmeleiro, por correio ou diretamente no protocolo da Divisão de Licitações, até o prazo e atendidas as condições estabelecidas neste Edital.

**2 – OBJETO:**

**2.1. Contratação de empresa para ministrar cursos profissionalizantes, oficinas e contratação de instrutores, conforme descrição constante do anexo I - Termo de Referência.**



### **3 – TIPO DO PREGÃO:**

**3.1.** Este PREGÃO é do tipo menor preço por item.

### **4 – DOTAÇÃO ORÇAMENTÁRIA:**

**4.1.** As despesas decorrentes da presente aquisição onerarão os recursos orçamentários:

- 09.02.082440022.2.037000.3.3.90.39.99.99 – 1019;
- 09.02.082440022.2.038000.3.3.90.39.99.99 – 1241 e
- 09.02.082440022.2.075000.3.3.90.39.99.99 – 1020.

### **5 – CONDIÇÕES PARA PARTICIPAÇÃO:**

**5.1.** Esta licitação destina-se exclusivamente à participação de Microempresas ou empresas de Pequeno Porte.

**5.2.** Poderão participar deste pregão os interessados do ramo de atividade pertinente ao objeto da contratação e que atenderem a todas as exigências constantes deste Edital e seus Anexos.

**5.3.** É vedada a participação direta ou indireta nesta licitação:

- a) Pessoa física;
- b) Empresas estrangeiras que não funcionem no País;
- c) Empresa em regime de subcontratação, ou ainda, em consórcio;
- d) Interessados que se encontrem sob falência, concordata, concurso de credores, dissolução e liquidação, de consórcio de empresas, qualquer que seja sua forma de constituição;
- e) Empresa que tenha sido declarada inidônea para contratar com a Administração Pública, direta ou indireta, Federal, Estadual ou Municipal, ou que tenha sido punida com suspensão do direito de licitar com o município DE MARMELEIRO;
- f) Empresas que mantêm, direta ou indiretamente, sociedade ou participação com servidor ou dirigente ligado ao governo municipal, ou qualquer vínculo de natureza técnica, comercial, financeira ou trabalhista, ou ainda, parentesco em linha direta ou colateral, até o terceiro grau, com agente público que exerça cargo em comissão ou função de confiança.

### **6 – FORMA DE APRESENTAÇÃO DOS ENVELOPES PROPOSTA DE PREÇOS (nº 01) E DOCUMENTOS DE HABILITAÇÃO (nº 02):**

**6.1.** Os ENVELOPES, respectivamente **PROPOSTA** (envelope nº 01) e **DOCUMENTOS DE HABILITAÇÃO** (envelope nº 02) deverão ser apresentados, fechados e indevassáveis, contendo cada um deles, em sua parte externa, além do nome da proponente, os seguintes dizeres:



6.1.1. Para o envelope nº 01:

PREGÃO Nº \_\_\_\_/\_\_\_\_

ENVELOPE PROPOSTA (envelope nº 01).

PROCESSO nº \_\_\_\_/\_\_\_\_

6.1.2. Para o Envelope nº 02:

PREGÃO Nº \_\_\_\_/\_\_\_\_

ENVELOPES DE DOCUMENTOS (envelope nº 02)

PROCESSO Nº \_\_\_\_/\_\_\_\_

**6.2.** Os documentos constantes dos envelopes deverão ser apresentados em 1 (uma) via, redigida com clareza, em língua portuguesa, salvo quanto às expressões técnicas de uso corrente, sem rasuras ou entrelinhas que prejudiquem sua análise, sendo a proposta datada e assinada na última folha e rubricada nas demais pelo representante legal ou pelo Procurador, juntando-se a Procuração.

**6.3.** Os **DOCUMENTOS DE HABILITAÇÃO** (envelope 02) poderão ser apresentados em original, por cópias autenticadas por cartório ou por servidor da Administração, ou por meio de publicação em órgão da imprensa oficial, aceitando-se os expedidos via Internet.

6.3.1. A aceitação de documentação por cópia simples ficará condicionada à apresentação do original à **PREGOEIRO(A)**, por ocasião da abertura do envelope nº 02, para a devida autenticação.

6.3.1.1. Para fins da previsão contida nos subitem 6.3.1., o documento original não precisa, necessariamente, integrar o **ENVELOPE**.

6.3.1.2. Os documentos expedidos via Internet e, inclusive, aqueles outros apresentados terão, sempre que necessário, suas autenticidades/validades comprovadas por parte do(a) **PREGOEIRO(A)**.

6.3.2. Os documentos apresentados, se expressos em língua estrangeira, deverão ser autenticados por autoridade brasileira no país de origem e traduzidos para o português por tradutor público juramentado.

6.3.3. Somente serão aceitas certidões, com validade, cujas expedições/emissões não ultrapassem a 90 (noventa) dias da data final para a entrega dos envelopes.

## **7 – CONTEÚDO DA PROPOSTA - ENVELOPE 01:**

**7.1.** A proposta de preço, gerada a partir das orientações constantes do Anexo VIII deste edital, que deverá ser apresentada, na forma eletrônica (CD-R ou pen-drive) para alimentação do sistema de apuração; e obrigatoriamente na forma impressa e assinada, em papel A4, de preferência encadernadas ou grampeadas de modo que não existam folhas soltas; impressa com clareza, sem rasuras ou entrelinhas que dificultem a análise. Na proposta constar:



*Prefeitura Municipal de Marmeleiro*

Estado do Paraná

CNPJ 76.205.665/0001-01

Av. Macali, 255 - Caixa Postal 24 - Fone/Fax (46) 3525-8100 - CEP 85.615-000

- a) Especificação, marca/procedência do produto cotado (quando for o caso);
- b) Preço unitário por item do objeto licitado, com até 02 (duas) casas decimais, valor total e valor global, expressos em moeda corrente nacional, ou superior ao preço máximo estabelecido no Anexo I;
- c) Prazo de validade não inferior a 60 (sessenta) dias a contar da data de sua apresentação, ficando estabelecido que na omissão será considerado e aceito este prazo;
- d) Dados do fornecedor/empresa, conforme campos solicitados;
- e) Dados do Representante Legal da empresa ou Procurador, conforme os campos solicitados; (e assinatura na forma impressa).

**Nota 1:** Nos preços propostos estarão previstos, além do lucro, todos os custos diretos e indiretos relativos ao cumprimento integral do objeto do Pregão, envolvendo, entre outras despesas, tributos de qualquer natureza, frete, embalagem etc.

**7.2.** A apresentação da proposta implicará na plena aceitação, por parte da licitante, das condições estabelecidas neste Edital e seus Anexos.

**7.3.** Serão desclassificadas as propostas que conflitem com as normas deste ato convocatório ou da legislação em vigor.

**7.4.** O CNPJ/MF e ou CPF a ser indicado nos documentos da proposta de preço e da habilitação, deverá ser o mesmo estabelecimento da empresa que efetivamente fornecerá o objeto da presente licitação.

**7.5.** Em caso de divergência entre informações contidas em documentação impressa e na proposta específica, prevalecerão às da proposta. Ocorrendo divergência entre o valor unitário e total para os itens do objeto do edital, será considerado o primeiro.

**7.6.** Os preços propostos serão de exclusiva responsabilidade da licitante, não lhe assistindo o direito de pleitear qualquer alteração, sob alegação de erro, omissão ou qualquer outro pretexto.

**7.7.** A proposta de preços será considerada completa, abrangendo todos os custos para realização dos serviços do objeto licitado, como despesas e encargos inerentes aos serviços até a conclusão dos mesmos.

**7.8.** Em nenhuma hipótese poderá ser alterada a proposta apresentada, seja quanto ao preço, condições de pagamento, prazos ou outra condição que importe em modificação dos termos originais ofertados.

**7.9.** Independentemente de declaração expressa, a simples apresentação das propostas, implica em submissão a todas as condições estipuladas neste edital e seus anexos, sem prejuízo da estrita observância das normas contidas na legislação federal mencionada no preâmbulo deste edital.



**7.10.** Não serão aceitos documentos apresentados por meio de fac-símile, admitindo-se fotos, gravuras, desenhos, gráficos ou catálogos, apenas como forma de ilustração das propostas de preço.

## **8 – CONTEÚDO DOS DOCUMENTOS DE HABILITAÇÃO:**

**8.1.** Os **DOCUMENTOS DE HABILITAÇÃO – ENVELOPE 02**, para o presente certame, apresentados na forma estabelecida neste edital são:

### **8.1.1. HABILITAÇÃO JURÍDICA:**

- a) Ato constitutivo, devidamente registrado, em se tratando de sociedades comerciais e no caso de sociedades por ações, acompanhado de documentos de eleição de seus administradores;
- b) Registro comercial ou requerimento de empresário, para empresa individual;
- c) Prova de inscrição no Cadastro Nacional de Pessoa Jurídica (CNPJ);
- d) Comprovante de inscrição junto à Fazenda Pública Estadual (CICAD) ou equivalente.

### **8.1.2. REGULARIDADE FISCAL**

- a) Prova de regularidade para com a Fazenda Municipal (Certidão Negativa de Tributos e Contribuições Municipais);
- b) Certidão Conjunta Negativa de débitos relativos aos Tributos Federais e à Dívida Ativa da União;
- c) Prova de regularidade do Fundo de Garantia por tempo de Serviço (FGTS).

### **8.1.3. REGULARIDADE ECONÔMICA:**

- a) Certidão negativa de falência ou recuperação judicial, expedida pelo distribuidor da sede da Pessoa Jurídica, cuja pesquisa tenha sido realizada em data não anterior a 90 (noventa) dias da data prevista para apresentação dos envelopes.

### **8.1.4. REGULARIDADE TRABALHISTA**

- a) Prova de regularidade junto à Justiça do Trabalho CNDT - Certidão Negativa de Débitos Trabalhistas.

### **8.1.5. DECLARAÇÕES:**

- a) Declaração assinada por representante legal do licitante de que não emprega menores de 18 (dezoito) anos em trabalhos noturnos e menores de 16 (dezesesseis) anos em qualquer trabalho, salvo na condição de aprendiz (Anexo VII);
- b) Declaração de que a empresa não foi declarada inidônea (Anexo IV);
- c) Declaração de Inexistência de Fatos Impeditivos, conforme (Anexo VI).



#### 8.1.6. DOCUMENTOS FACULTATIVOS:

- a) Declaração de que a empresa possui conta corrente junto a agência bancária (Anexo X).

**Nota:** As Microempresas e Empresas de Pequeno Porte deverão apresentar a documentação fiscal que consta restrição.

**8.2.** As proponentes que possuem o **CERTIFICADO DE REGISTRO CADASTRAL** com validade, emitido pela Prefeitura de Marmeleiro, poderão substituir os documentos exigidos para habilitação, no todo ou em parte, através de sua apresentação na forma estabelecida no presente edital, assegurando-se aos demais licitantes o direito de acesso aos dados constantes do respectivo cadastro.

**8.3.** Documentos constantes deste item, apresentados no momento do credenciamento poderão deixar de compor o envelope “**DOCUMENTAÇÃO**”.

**8.4.** Não será aceito protocolo de entrega ou solicitações de substituição de documento àquele exigido no presente **EDITAL** e seus **ANEXOS**.

**8.5.** Sendo a licitante matriz, todos os documentos deverão ser apresentados em seu nome; no caso da licitante ser a filial, todos os documentos apresentados deverão ser em nome da filial, exceto aqueles de validade conjunta por força de lei. Caso a licitante (matriz) queira executar as contratações através de filial, deverá apresentar, também, os documentos previstos para habilitação desta, e vice-versa.

#### 9. CONSULTA, DIVULGAÇÃO E ENTREGA DO EDITAL:

9.1. O **EDITAL** poderá ser consultado por qualquer interessado na Av. Macali, 255, Divisão de Licitações, durante o expediente normal do órgão licitante, das 08:30 as 11:30, e das 13:30 as 17:00 horas, até a data aprazada para recebimento dos documentos e dos envelopes “**PROPOSTA**” e “**DOCUMENTAÇÃO**”. Sua obtenção, gratuita, poderá se dar no site [www.marmeleiro.pr.gov.br](http://www.marmeleiro.pr.gov.br).

9.2. O aviso do **EDITAL** será publicado no Jornal de Beltrão de circulação local, divulgado no PORTAL DA PREFEITURA ([www.marmeleiro.pr.gov.br](http://www.marmeleiro.pr.gov.br)).

#### 10. ESCLARECIMENTOS AO EDITAL:

10.1. É facultado a qualquer interessado a apresentação de pedido de esclarecimentos sobre o ato convocatório do **PREGÃO** e seus anexos, podendo até mesmo envolver a solicitações de cópias da legislação disciplinadora do procedimento, cujo custo da reprodução gráfica será cobrado.



10.1.1. A pretensão referida no **subitem 10.1.** poderá ser formalizada por meio de requerimento endereçado à autoridade subscritora do **EDITAL**, devidamente protocolado no endereço e horário constantes do **subitem 9.1.** Também será aceito pedido de esclarecimentos encaminhando por meio de e-mail [compras@marmeleiro.pr.gov.br](mailto:compras@marmeleiro.pr.gov.br) e [licitacao@marmeleiro.pr.gov.br](mailto:licitacao@marmeleiro.pr.gov.br) cujos documentos originais correspondentes deverão ser entregues no prazo indicado também no subitem 9.1.

10.1.2. As dúvidas a serem equacionadas por telefone serão somente aquelas de caráter estritamente informal.

10.1.3. Os esclarecimentos deverão ser prestados no prazo de 1 (um) dia útil, a contar do recebimento da solicitação por parte da autoridade subscritora do edital, passando a integrar os autos do **PREGÃO**, dando-se ciência às demais licitantes, através da divulgação do pedido e do esclarecimento no sitio oficial.

## **11. PROVIDÊNCIAS/IMPUGNAÇÃO AO EDITAL:**

11.1. É facultado a qualquer interessado a apresentação de impugnação ao ato convocatório do **PREGÃO** e seus anexos, observado, para tanto, o prazo de até 2 (dois) dias úteis anteriores à data fixada para recebimento das propostas.

11.1.1. As medidas referidas no **subitem 11.1.** poderão ser formalizadas por meio de requerimento endereçado à autoridade subscritora do **EDITAL**, devidamente protocolado no endereço e horário constantes do **subitem 9.1.** Também será aceito pedido de providências ou de impugnação encaminhado por meio dos e-mails [compras@marmeleiro.pr.gov.br](mailto:compras@marmeleiro.pr.gov.br) e [licitacao@marmeleiro.pr.gov.br](mailto:licitacao@marmeleiro.pr.gov.br), cujos documentos originais deverão ser entregues no prazo indicado também no **subitem 11.1.**

11.1.2. A decisão sobre a impugnação será proferida pela autoridade subscritora do ato convocatório do **PREGÃO**, no prazo de 1 (um) dia útil antes da data da sessão pública, com juntada nos autos do processo e divulgação no sítio oficial.

11.1.3. O acolhimento da impugnação exige, desde que implique em modificação(ões) do ato convocatório do **PREGÃO**, além da(s) alteração(ões) decorrente(s), divulgação pela mesma forma que se deu o texto original e designação de nova data para a realização do certame.

## **12 – CREDENCIAMENTO:**

**12.1.** O **CREDENCIAMENTO** dos representantes deverão ser entregue ao **PREGOEIRO(A)**, respondendo o licitante por sua autenticidade e legitimidade. O representante deverá identificar-se e exibir a Carteira de Identidade ou outro documento equivalente, com fotografia.

**12.2.** O credenciamento far-se-á por meio de instrumento público de procuração ou instrumento particular, conforme modelo Anexo II deste Edital com CNPJ: da proponente, com poderes



específicos para, além de representar a proponente em todas as fases do **PREGÃO**, formular verbalmente lances, desistir verbalmente de formular lances, negociar a redução de preços, desistir pelo silêncio da intenção de interpor recurso administrativo ao final da sessão, manifestar-se imediatamente e motivadamente sobre a intenção de interpor recurso administrativo ao final da sessão, assinar a ata da sessão, presar todos os esclarecimentos solicitados pelo **PREGOEIRO(A)**, enfim, praticar todos os demais atos pertinentes ao certame.

**12.2.1. Na hipótese de apresentação de procuração por instrumento particular, a mesma deverá vir acompanhada do Ato constitutivo da proponente ou de outro documento, onde esteja expressa a capacidade/competência do outorgante para constituir mandatário.**

**12.3. Se o representante da proponente ostentar a condição de sócio, dirigente ou assemelhado da empresa proponente, ao invés de instrumento público de procuração ou instrumento particular, deverá apresentar cópia do respectivo Estatuto/Contrato Social ou documento equivalente, no qual estejam expressos seus poderes para exercerem direitos e assumir obrigações em decorrência de tal investida.**

É admitido somente um representante por proponente.

A ausência da documentação referida neste item ou a apresentação em desconformidade com as exigências previstas impossibilitará, exclusivamente, a prática de atos presenciais.

A Declaração de MICROEMPRESA ou EMPRESA DE PEQUENO PORTE – EPP será recebida exclusivamente nesta oportunidade nos Termos do Anexo IX, acompanhada pela Certidão Simplificada de Microempresa ou empresa de Pequeno Porte atualizada pela Junta Comercial do Estado da sede da licitante.

### **13 – RECEBIMENTO DOS DOCUMENTOS DE HABILITAÇÃO E DOS ENVELOPES PROPOSTA E DOCUMENTOS DE HABILITAÇÃO:**

**13.1.** A análise dos documentos de habilitação (fora dos envelopes): *Declaração de que a proponente cumpre com os requisitos de habilitação e documentos de habilitação, Declaração de não possuir parentesco com servidor da Administração Municipal; Declaração de Microempresa ou Empresa de Pequeno Porte – EPP acompanhada da Certidão simplificada de Micro Empresa ou Empresa de Pequeno Porte* será o primeiro ato da sessão.

13.1.1. A ausência dos documentos elencados no subitem 13.1 ou a apresentação em desconformidade com as exigências previstas impossibilitará a participação da proponente neste Pregão.

13.1.2. Recebidos os envelopes e documentos, passar-se-á para a abertura dos envelopes Propostas.





#### **14 – ABERTURA DOS ENVELOPES PROPOSTA:**

**14.1.** Compete ao **PREGOEIRO(A)** proceder à abertura dos **ENVELOPES PROPOSTA DE PREÇOS**, conservando intactos os **ENVELOPES DOCUMENTOS DE HABILITAÇÃO**.

**14.2.** Iniciada a abertura dos envelopes proposta, não serão admitidos novos proponentes.

#### **15 – EXAME E CLASSIFICAÇÃO DE CONFORMIDADE DAS PROPOSTAS:**

**15.1.** O **PREGOEIRO(A)** examinará as **PROPOSTAS** sempre levando em conta as exigências fixadas no **item 6 e 7**.

15.1.1. O exame envolvendo o(s) ofertado(s) implicará na constatação da conformidade do(s) mesmo(s) com as especificações estabelecidas no Edital e seus Anexos, para atendimento das necessidades do órgão licitante.

**15.2.** Definidas as **PROPOSTAS** que atendam às exigências retro, envolvendo o objeto e o valor, o **PREGOEIRO(A)** elaborará a classificação para a fase de lances, sempre em obediência ao critério de menor preço por item.

#### **16 – DESCLASSIFICAÇÃO DAS PROPOSTAS:**

**16.1.** Será desclassificada a **PROPOSTA** que:

- a) Deixar de atender quaisquer das exigências preconizadas para a correspondente apresentação;
- b) Apresentar rasuras ou entrelinhas que prejudiquem sua análise;
- c) Oferecer vantagem não prevista neste **EDITAL**, inclusive financiamentos subsidiados ou a fundo perdido, ou ainda vantagem baseada nas ofertas das demais proponentes;
- d) Apresentar com preço(s) manifestamente inexequível(is), ou superior ao constante do anexo I.
- e) Apresentar item(ns) com preço(s) simbólico(s) ou de valor(es) zero;
- f) Não apresentar a marca do produto.

**16.2.** Para alimentação da proposta no sistema de apuração do pregão é imprescindível a correta gravação eletrônica, conforme os passos de orientação no Anexo VIII, porém a apresentação do arquivo eletrônico com erro ou vício não será motivo para desclassificação da proponente, sendo concedido tempo determinado durante a sessão para a correção de eventuais falhas.

**16.3.** Não sendo possível a correção das falhas da proposta eletrônica será considerada válida a proposta apresentada em papel, desde que atenda todos os quesitos do item 7.1 do presente edital.



**16.4.** Havendo divergência de valores entre a proposta impressa e a proposta eletrônica prevalecerá os valores da proposta impressa.

## **17 – DEFINIÇÃO DAS PROPONENTES PARA OFERECIMENTO DE LANCES VERBAIS:**

**17.1.** Para efeito de **OFERECIMENTO DE LANCES VERBAIS**, o **PREGOEIRO(A)** selecionará, sempre com base na classificação provisória, a proponente que tenha apresentado a proposta de menor preço e todas aquelas que hajam oferecido propostas em valores sucessivos e superiores em até 10% (dez por cento) àquela de menor preço.

17.1.1. Não havendo, pelo menos, 3 (três) propostas em conformidade com a previsão estabelecida no **subitem 17.1.**, o **PREGOEIRO(A)** selecionará, sempre com base na classificação provisória, a melhor proposta e as duas propostas imediatamente superiores, quando houver, para que suas proponentes participem dos lances quaisquer que tenham sido os preços oferecidos nas propostas, observada a previsão estampada no **subitem 17.2.**

17.1.2. Em caso de empate entre duas ou mais propostas, observar-se-ão, também para efeito da definição das proponentes que poderão oferecer lances, as seguintes regras:

- a) Proposta de menor preço e todas as outras cujos valores sejam superiores até 10% (dez por cento) àquela de menor preço, devendo existir, nesta situação, no mínimo, 3 (três) propostas válidas para a etapa de lances, conforme previsto no **subitem 17.1.**;
- b) Todas as propostas coincidentes com um dos 3 (três) menores valores ofertados, se houver.

17.1.3. Na hipótese da ocorrência das previsões colacionadas no **subitem 17.1.2.**, letras “a” e “b”, para efeito do estabelecimento da ordem da classificação provisória das proponentes empatadas, a correspondente definição será levada a efeito a ordem estabelecida no sistema LC CETIL, que ordena a definição pela ordem de registro.

17.1.4. Havendo uma única proponente ou tão somente uma proposta válida, o **PREGOEIRO(A)** poderá decidir, justificadamente, pela suspensão do **PREGÃO**, inclusive para outros aspectos pertinentes e o próprio preço cotado, ou pela repetição do **PREGÃO** ou, ainda, dar prosseguimento ao **PREGÃO**, condicionado, em todas as hipóteses, à inexistência de prejuízos ao órgão licitante, devidamente justificados.

## **18 – OFERECIMENTO/INEXISTÊNCIA DE LANCES VERBAIS:**

**18.1.** Somente será(ão) aceito(s) **LANCE(S) VERBAL(IS)** que seja(m) inferior(es) ao valor da menor **PROPOSTA ESCRITA** e/ou do último menor **LANCE VERBAL** oferecido.

**18.2.** O **PREGOEIRO(A)** convidará individualmente as proponentes classificadas para **OFERECIMENTO DE LANCES VERBAIS**, de forma sequencial, a partir da proponente da



proponente da proposta de maior preço e as demais em ordem decrescente de valor, sendo que a proponente da proposta de menor preço será a última a **OFERECER LANCE VERBAL**.

**18.3.** Não poderá haver desistência dos lances ofertados, sujeitando-se o licitante desistente às penalidades constantes deste edital.

**18.4.** Quando convocado pelo **PREGOEIRO(A)**, a desistência da proponente de apresentar lance verbal implicará na exclusão da etapa de **LANCES VERBAIS**, ficando sua última proposta registrada para a classificação final.

**18.5.** A etapa de **OFERECIMENTO DE LANCES VERBAIS** terá prosseguimento enquanto houver disponibilidade para tanto por parte das proponentes, observado o valor mínimo estabelecido.

**18.6.** O encerramento da etapa de **OFERECIMENTO DE LANCES VERBAIS** ocorrerá quando todos os proponentes declinarem da correspondente formulação.

**18.7.** Declarada encerrada a etapa de **OFERECIMENTO DE LANCES VERBAIS** e classificadas as propostas na ordem crescente de valor, incluindo aquelas que declinaram do oferecimento de lance(s), sempre com base no último preço/lance apresentado, o **PREGOEIRO(A)** examinará a aceitabilidade do valor daquela de menor preço, decidindo motivadamente a respeito.

**18.8.** O **PREGOEIRO(A)** decidirá motivadamente pela negociação com a proponente de menor preço, para que seja obtido preço melhor.

**18.9.** Na hipótese de não realização de lances verbais, o **PREGOEIRO(A)** igualmente verificará a conformidade entre a proposta escrita de menor preço e sua aceitabilidade observados a decisão motivada da negociação.

**18.10.** Após a fase de lances, havendo propostas ou lances, conforme o caso, de microempresas ou empresas de pequeno porte, com intervalo de até 5% (cinco por cento) superiores à licitante originalmente melhor classificada no certame, serão essas consideradas empatadas, com direito de preferência pela ordem de classificação, nos termos do artigo 44, da Lei Complementar nº 123, de 14 de dezembro de 2006, alterada pela Lei Complementar 147/2014 de 07 de agosto 2014 para oferecer proposta.

**18.11.** Não sendo exercido o direito de preferência com apresentação de proposta/lance inferior pela microempresa ou empresa de pequeno porte, conforme o caso, no prazo de 05 (cinco) minutos após o encerramento de lances a contar da convocação do pregoeiro(a), ocorrerá a preclusão e a adjudicação ao licitante da proposta originalmente mais bem classificada, ou revogação do certame.



**18.12.** O instituto da preferência da contratação no exame das propostas previsto no presente edital, somente se aplicará na hipótese da proposta inicial não ter sido apresentada por microempresa ou empresa de pequeno porte.

**18.13.** O **PREGOEIRO(A)** deverá comparar os preços apresentados com atuais praticados no mercado ou até mesmo propostos em licitações anteriores, utilizando-se da pesquisa realizada, que será juntada aos autos por ocasião do julgamento, e/ou de todos os meios possíveis para a correspondente verificação.

**18.14.** O **PREGOEIRO(A)** pode solicitar a demonstração da exequibilidade dos preços propostos após término da fase competitiva e, ao mesmo tempo, o proponente de menor preço tem o dever de portar informações acerca dos custos (planilha e demonstrativos) em que incorrerá para o atendimento do objeto do **PREGÃO**, suficientes para justificar a proposta escrita de menor preço ou o lance verbal de menor preço que apresentar.

**18.15.** A não apresentação dos elementos referidos no subitem anterior ou a apresentação de elementos insuficientes para justificar a proposta escrita de menor preço ou o lance verbal de menor preço acarretará a desclassificação do proponente.

**18.16.** Considerada aceitável a oferta de menor preço, será aberto o envelope contendo os **DOCUMENTOS DE HABILITAÇÃO** da sua proponente, facultando-lhe o saneamento da documentação de natureza declaratória na própria sessão.

**18.17.** Para efeito de saneamento, a correção da(s) falha(s) formal(is) poderá ser desencadeada durante a realização da própria sessão pública, com a apresentação, encaminhamento de documento(s), ou com a verificação desenvolvida por meio eletrônico, fac-símile, ou ainda por qualquer outro método que venha a produzir o(s) efeito(s) indispensável(is).

**18.18.** Aberto o invólucro “Documentação” da ME/EPP, em havendo restrição quanto a regularidade fiscal, fica concedido um prazo de 05 (cinco) dias úteis, para sua regularização, prorrogável por igual período mediante justificativa tempestiva e aceita pelo pregoeiro(a), a contar da intimação para regularização e assinatura do Contrato de Prestação de Serviço.

**18.19.** A não regularização fiscal no prazo estabelecido no subitem 18.18., implicará decadência do direito à contratação, com aplicação das sanções previstas neste edital, sendo facultado à Administração convocar os licitantes remanescentes, na ordem de classificação, para negociar nos termos do disposto no artigo 4º, inciso XXIII, da Lei nº 10.520, de 17 de julho de 2002.

**18.20.** Constatado o atendimento das exigências habilitatórias previstas no EDITAL, a proponente será declarada vencedora, quando se inicia o prazo de 48 (quarenta e oito) horas para o vencedor da Licitação apresentar planilha compatibilizando os preços dos itens correspondentes aos lotes arrematados, observado os preços máximos constantes do anexo I.



**18.21.** Se a oferta não for aceitável ou se a proponente desatender às exigências habilitatórias, o **PREGOEIRO(A)** examinará a oferta subsequente de preço, observado os procedimentos previstos neste edital quanto a negociação e recurso, até a apuração de uma oferta aceitável cuja proponente atenda aos requisitos de habilitação, caso em que será declarada vencedora, observando-se igualmente as previsões estampadas nos subitens anteriores.

## **19 – RECURSO ADMINISTRATIVO:**

**19.1.** Por ocasião do final da sessão, a(s) proponente(s) que participou(aram) do PREGÃO ou que tenha(m) sido impedida(s) de fazê-lo(s), se presente(s), deverá(ão) manifestar imediata e motivadamente a(s) intenção(ões) de recorrer.

**19.2.** Havendo interposição motivada de recurso contra qualquer ato do procedimento, a recorrente poderá juntar as razões recursais no prazo de 03 (três) dias, sem prejuízo das prerrogativas do Pregoeiro(a) na própria sessão pública.

**19.3.** As demais proponentes ficam, desde logo, intimada para apresentar contra-razões em igual número de dias, que começarão a correr no término do prazo do **RECORRENTE**.

**19.4.** Após a apresentação das contra-razões ou do decurso do prazo estabelecido para tanto, o **PREGOEIRO(A)** examinará o recurso, podendo reformar sua decisão ou encaminhá-lo, devidamente informado, à autoridade competente para decisão.

**19.5.** Os autos do PREGÃO permanecerão com vista franqueado aos interessados, no endereço e horários previstos nos subitem 9.1. deste Edital.

**19.6.** O recurso terá efeito suspensivo, sendo que seu Acolhimento importará na invalidação dos atos insuscetíveis de aproveitamento.

## **20 – ADJUDICAÇÃO:**

**20.1.** A falta de manifestação imediata e motivada da intenção de interpor recurso, importará na decadência do direito de recorrer, competindo ao **PREGOEIRO(A)** adjudicar o(s) objeto(s) do certame à(s) proponente(s) declarada(s) vencedora(s).

**20.2.** Existindo recurso(s) e constatada a regularidade dos autos praticados e após a decisão do(s) mesmo(s), a autoridade competente deve, se for o caso, praticar o ato de adjudicação do(s) objeto(s) do certame à(s) proponente(s) vencedora(s).

## **21 – HOMOLOGAÇÃO:**

**21.1.** Compete à autoridade competente homologar o **PREGÃO**.



**21.2.** A partir do ato de homologação será fixado o início do prazo de convocação da(s) proponente(s) adjudicatária(s) para assinar o instrumento de contrato, respeitada a validade de sua proposta, no prazo de 05 (cinco) dias úteis. O prazo poderá ser prorrogado por igual período, havendo motivo justificado e aceito pela Administração Municipal. Não havendo contratação no prazo estabelecido, seja por desinteresse do adjudicatário ou por descumprimento de qualquer encargo imposto neste Edital, ocorrerá a decadência do direito de contratar, sem prejuízo das sanções nele prevista.

**21.3.** O resultado final do **PREGÃO** será publicado no Jornal de Beltrão e estampado na Internet nos endereços constantes deste Edital.

## **22 – CONTRATAÇÃO:**

**22.1.** A contratação se fará nos termos do instrumento anexo ao presente Edital (ANEXO II), com eficácia e vigência constante do mesmo, cujo extrato será publicado no Jornal de Beltrão, nos termos do *Parágrafo único do artigo 61, da Lei Federal nº 8.666/93*.

**22.2.** Para a assinatura do instrumento de contrato, pelo representante legal ou procurador, será verificada por meio da Internet, a regularidade com a Seguridade Social (INSS), Fundo de Garantia de Tempo de Serviço (FGTS) ou situação de Regularidade do Empregador, Secretaria da Receita Federal e Procuradoria da Fazenda Nacional.

**22.3.** A recusa injustificada de assinar o instrumento de contrato no prazo estabelecido, caracteriza o descumprimento total da obrigação assumida por parte da proponente adjudicatória, sujeitando-se às sanções previstas no item 32.1 “a”.

## **23 – ENTREGA/RECEBIMENTO DO OBJETO:**

**23.1.** Os itens objeto deste PREGÃO serão entregues e recebidos provisoriamente no âmbito estabelecido neste Edital e Anexos, inclusive Contrato de Prestação de Serviço, para efeito simultâneo ou posterior verificação, conforme o caso, da compatibilidade com as especificações pactuadas, envolvendo a qualidade, quantidade, perfeita adequação, resultando no recebimento definitivo, observando o prazo de 48 (quarenta e oito) horas corridos de sua entrega.

**23.2.** O recebimento definitivo não exclui a responsabilidade da proponente adjudicatória, nos termos das prescrições legais, podendo levar ao cancelamento do contrato, sem prejuízo das sanções previstas neste Edital e Contrato dela decorrentes.

## **24 – DA ASSINATURA DO CONTRATO:**

**24.1.** Homologado o resultado da licitação, serão convocados os primeiros colocados para assinar O Contrato de Prestação de Serviço, **em até 3 (três) dias**, nos casos em que o Termo do Contrato for encaminhado via correio, a contratada terá o mesmo prazo para devolução (em até 3 (três) dias), **sob pena de decair ao direito à contratação, sem prejuízo das sanções previstas no**



**artigo 81 da Lei nº 8.666/93**, que terá efeito de compromisso de fornecimento nas condições estabelecidas.

**24.2.** Os serviços executados pelos fornecedores registrados serão formalizados pela Municipalidade, por intermédio da emissão da Nota de Empenho.

#### **25 – DO GESTOR DA ATA DO CONTRATO:**

**25.1.** A Administração indicará como gestor do Contrato; o Diretor do Departamento solicitante, ou pessoa designada para substituí-lo, dentro dos padrões determinados pela Lei de Licitações e Contratos nº 8.666/93, que será responsável pelo acompanhamento e fiscalização da sua execução, procedendo ao registro das ocorrências e adotando as providências necessárias ao seu fiel cumprimento, tendo por parâmetro os resultados previstos no contrato. Entre suas atribuições está a de apurar a ocorrência de quaisquer circunstâncias que incidam especificamente no art. 78 e 88 da Lei 8666/93 que trata das Sanções Administrativas para o caso de inadimplemento contratual e cometimento de outros atos ilícitos.

**25.2.** As decisões e providências que ultrapassem a competência destes, deverão ser solicitadas à autoridade superior, em tempo hábil, para a adoção das medidas convenientes.

**25.3.** O Gestor responsável pelo Contrato deverá acompanhar, periodicamente, os preços praticados no mercado para os bens registrados, nas mesmas condições de fornecimento, podendo, para tanto, valer-se de pesquisa de preços ou de outro processo disponível.

#### **26 – PRAZO E LOCAL DE ENTREGA:**

**26.1.** Os serviços, objeto desta licitação deverão ser executados no prazo, condições, e em local estabelecidos no Anexo I deste Edital.

**26.2.** O objeto da licitação será acompanhado e/ou fiscalizado, por servidor ou comissão designada pela autoridade competente.

#### **27 – PAGAMENTO:**

**27.1.** O pagamento será realizado, mediante à entrega do objeto e apresentação de nota fiscal pela contratada, no período de 01 a 15 do mês subsequente aos serviços prestados uma vez implementada as demais condições exigidas na forma de pagamento.

**27.2.** O pagamento será efetuado por meio de depósito em conta Corrente da proponente vencedora indicada pela Contratada no Anexo X do presente Edital;

#### **28 – DA GARANTIA CONTRATUAL:**

**28.1.** Não será exigida a prestação de garantia, para participação no presente **PREGÃO**.



## **29 – DA REVISÃO DO CONTRATO:**

**29.1.** O gestor responsável pelo Contrato deverá acompanhar, periodicamente, os preços praticados no mercado para os bens registrados, nas mesmas condições de fornecimento, podendo, para tanto, valer-se de pesquisa de preços ou de outro processo disponível.

## **30 – DO REAJUSTE DE PREÇOS E REEQUILIBRIO ECONÔMICO FINANCEIRO:**

**30.1.** Durante a vigência do Contrato, os valores registrados não serão reajustados.

**30.2.** Caso haja alteração imprevisível no custo, caberá ao contratado requerer e demonstrar documentalmente, a necessidade de reequilíbrio econômico-financeiro, com fundamento no artigo 65, II, “d”, da Lei nº 8.666/93.

**30.3.** Os valores recompostos somente serão repassados após a assinatura, devolução do Termo assinado (conforme o caso) e publicação do Termo de Aditamento.

## **31 – DO CANCELAMENTO DO CONTRATO:**

**31.1.** O Contrato poderá ser cancelado nas seguintes ocasiões:

31.1.1 - A pedido, quando comprovar estar impossibilitado de cumprir as suas exigências por ocorrência de casos fortuitos ou de força maior, devidamente comprovado.

31.1.2 - Por iniciativa do órgão ou entidade responsável, quando a empresa:

31.1.2.1 - Descumprir as condições do Contrato;

31.1.2.2 - Não comparecer ou se recusar a retirar, no prazo estabelecido no edital, a respectiva Nota de Empenho ou instrumento equivalente no prazo estabelecido pela Administração, sem justificativa aceitável;

31.1.2.3 - Não aceitar reduzir o seu preço registrado, na hipótese de este se tornar superior àqueles praticados no mercado.

**31.2.** Além dos motivos já previstos, também constituirão motivos para o cancelamento unilateral do Contrato os descritos nos artigos 77 a 80 da Lei 8.666/93.

**31.3.** O cancelamento de registro do fornecedor será devidamente autuado no respectivo processo administrativo, e ensejará aditamento da Ata pelo órgão ou entidade responsável, que deverá informar aos demais fornecedores registrados a nova ordem de registro.





### **32 – SANÇÕES ADMINISTRATIVAS:**

**32.1.** Ficará impedido de licitar com O MUNICÍPIO DE MARMELEIRO/PREFEITURA MUNICIPAL pelo prazo de 5 (cinco) anos ou enquanto perdurarmos motivos determinantes da punição, a pessoa física ou jurídica que praticar qualquer dos atos contemplados no art. 7º da Lei 10.520, de 17/07/2002, publicado no DOU. De 18/07/2002.

a) A aplicação da penalidade capitulada no subitem anterior não impossibilitará a incidência das demais cominações legais contemplada na Lei nº 8.666, de 21/06/1993, publicada no DOU. de 22/06/1993.

**32.2.** Independentemente da aplicação das penalidades retro indicadas, a(s) proponente(s) ficará(ão) sujeita(s), ainda à composição das perdas e danos causados à Administração Municipal decorrentes de sua inadimplência, bem como arcará(ao) com a correspondente diferença de preços verificada em nova contratação, na hipótese da(s) proponente(s) não aceitar(em) a contratação pelos mesmos preços e prazos fixados pela inadimplente.

**32.3.** Para efeito de aplicação de qualquer penalidade, são assegurados o contraditório e a ampla defesa.

**32.4.** Qualquer penalidade aplicada deverá ser registrada; tratando-se de penalidade que implique no impedimento de licitar e contratar com a Prefeitura Municipal de Marmeleiro, ou de declaração de inidoneidade, será obrigatório a comunicação do ato ao Tribunal de Contas do Estado.

### **33 – DISPOSIÇÕES GERAIS:**

**33.1.** As normas disciplinares deste **PREGÃO** serão interpretadas em favor da ampliação da disputa, observadas a igualdade de oportunidades entre as proponentes, sem comprometimento do interesse público, e dos contratos delas decorrentes.

**33.2.** Na contagem dos prazos estabelecidos neste **PREGÃO** excluir-se-á o dia do início e incluir-se-á o do vencimento, e considerar-se-ão os dias consecutivos, exceto quando for explicitamente disposto em contrário. Só se iniciam e vencem os prazos referidos neste artigo em dia de expediente no órgão ou na entidade.

**33.3.** Não havendo expediente no órgão licitante ou ocorrendo qualquer ato/fato superveniente que impeça a realização do certame na data marcada. A sessão será automaticamente transferida para o primeiro dia útil subsequente, no horário e local estabelecido neste EDITAL, desde que não haja comunicação do **PREGOEIRO(A)** em sentido contrário.

**33.4.** A autoridade competente para determinar a contratação poderá revogar licitação por razões do interesse público superveniente, devendo invalidá-la por ilegalidade, de ofício ou por



*Prefeitura Municipal de Marmeleiro*

Estado do Paraná CNPJ 76.205.665/0001-01  
Av. Macali, 255 - Caixa Postal 24 - Fone/Fax (46) 3525-8100 - CEP 85.615-000

provocação de qualquer pessoa, mediante ato escrito e fundamentado, sem que caiba direito a qualquer indenização.

**33.5.** O desatendimento de exigências formais não essenciais deixará de importar no afastamento da proponente, desde que possíveis a exata compreensão de sua proposta e a aferição da sua qualificação, durante a realização de sessão pública do **PREGÃO**.

**33.6.** A(s) proponente(s) assume(m) o(s) custo(s) para a preparação e apresentação de sua(s) proposta(s), sendo que o órgão licitante não se responsabilizará, em qualquer hipótese, por esta(s) despesa(s), independente da condução ou do resultado do **PREGÃO**.

**33.7.** A apresentação da proposta de preços implicará na aceitação, por parte da proponente, das condições previstas neste Edital e seus Anexos.

**33.8.** A proponente é responsável pela fidelidade e legitimidade das informações e dos documentos colocados em qualquer fase do **PREGÃO**.

**33.9.** A adjudicação do(s) item(s) ou lote(s) deste **PREGÃO** não implicará em direito à contratação.

**33.10.** Este Edital e seus Anexos, bem como a(s) proposta(s) da(s) proponente(s) adjudicatária(s), farão parte integrante do contrato, independentemente de transcrição.

**33.11.** São anexos do presente Edital:

**ANEXO I** – TERMO DE REFERÊNCIA/OBJETO DO PREGÃO

**ANEXO II** – MODELO DE CONTATO DE PRESTAÇÃO DE SERVIÇO

**ANEXO III** – MODELO DE CREDENCIAMENTO

**ANEXO IV** – MODELO DECLARAÇÃO DE QUE A EMPRESA NÃO FOI DECLARADA INIDÔNEA.

**ANEXO V** – MODELO DE DECLARAÇÃO DE QUE A PROPONENTE CUMPRE COM OS REQUISITOS DE HABILITAÇÃO

**ANEXO VI** – DECLARAÇÃO DE FATO SUPERVENIENTE IMPEDITIVO DE HABILITAÇÃO

**ANEXO VII** – DECLARAÇÃO DE INEXISTÊNCIA DE EMPREGADO MENOR NO QUADRO DA EMPRESA EMPREGADORA.

**ANEXO VIII** – ORIENTAÇÕES PARA GERAÇÃO/REDAÇÃO DA PROPOSTA

**ANEXO IX** – DECLARAÇÃO DE MICROEMPRESA OU EMPRESA DE PEQUENO PORTE

**ANEXO X** – DECLARAÇÃO DE QUE A EMPRESA POSSUI CONTA CORRENTE JUNTO A AGÊNCIA BANCÁRIA

**ANEXO XI** – MODELO DE DECLARAÇÃO DE AUSÊNCIA DE PARENTESCO COM SERVIDOR DA ADMINISTRAÇÃO MUNICIPAL DE MARMELEIRO



*Prefeitura Municipal de Marmeleiro*

Estado do Paraná CNPJ 76.205.665/0001-01  
Av. Macali, 255 - Caixa Postal 24 - Fone/Fax (46) 3525-8100 - CEP 85.615-000

**33.12.** Os casos omissos neste **EDITAL DE PREGÃO** serão solucionados pelo(a) PREGOEIRO(A), com base na legislação estadual e, subsidiariamente, nos termos da legislação federal e princípios gerais de direito.

**33.13.** Será competente o Foro da Comarca de Marmeleiro, com renúncia expressa a qualquer outro, por mais privilégio que seja para solução de questões oriundas deste **PREGÃO**.

Marmeleiro, 17 de fevereiro de 2016.

**GILMAR GEHLEN**  
PREGOEIRO

**LUIZ FERNANDO BANDEIRA**  
PREFEITO DO MUNICÍPIO DE MARMELEIRO



## ANEXO I

### TERMO DE REFERÊNCIA DO OBJETO

1 – O presente documento apresenta a especificação, quantidade, e valor máximo estimado para os itens objeto do Pregão Presencial 017/2016, bem como condições de recebimento, prazo e local da execução dos serviços.

2 – Constitui objeto desta licitação selecionar propostas mais vantajosa para a Administração Municipal para execução de serviços na realização de cursos, oficinas e eventos, de forma parcelada durante a vigência do Contrato de Prestação de Serviços, observadas as características e demais condições definidas neste edital e seus anexos.

2.1. As quantidades foram estimadas para a demanda até 31 de dezembro de 2016.

2.2. Os itens, especificações, quantidades, valores máximos estimados são os seguintes:

#### LOTE 01

ITEM	UNID.	QTDE	DESCRIÇÃO	VLR. UNITÁRIO	VLR. TOTAL
01	Curso	01	<b>CURSO DE ARTESANATO EM FELTRO</b>  <i>Carga horária:</i> 80 horas/aula <i>Número de participantes:</i> 10 alunos <i>Conteúdo mínimo:</i> - livros infantis - almofadas - guirlandas - flores - miniaturas (perfumadores de ambientes) - chaveiros - painéis em feltro <i>Obrigações da empresa contratada:</i> a) A empresa contratada deverá disponibilizar de instrutor com comprovada qualificação profissional b) Fornecer todo material para um curso de excelência	7.000,00	7.000,00
02	Curso	01	<b>CURSO DE PAISAGISMO E JARDINAGEM</b>  <i>Carga horária:</i> 60 horas/aula <i>Número de participantes:</i> 10 alunos <i>Conteúdo mínimo:</i> - tipos de planejamento e elementos de jardins - conhecer as ferramentas de apoio, o solo e os substratos, nutrição, fertilidade/adubação/correção irrigação	5.700,00	5.700,00



*Prefeitura Municipal de Marmeleiro*

Estado do Paraná

CNPJ 76.205.665/0001-01

Av. Macali, 255 - Caixa Postal 24 - Fone/Fax (46) 3525-8100 - CEP 85.615-000

			implantação e manutenção de jardins - aulas práticas <b>Obrigações da empresa contratada:</b> a) A empresa contratada deverá disponibilizar de instrutor com comprovada qualificação profissional b) Fornecer todo material para um curso de excelência		
03	Curso	01	<b>CURSO DE PINTURA EM GESSO E CERÂMICA</b>  <b>Carga horária:</b> 100 horas/aula <b>Número de participantes:</b> 10 alunos <b>Conteúdo mínimo:</b> - várias técnicas de pintura em gesso e cerâmica - pinturas em telhas e outros objetos de textura semelhante <b>Obrigações da empresa contratada:</b> a) A empresa contratada deverá disponibilizar de instrutor com comprovada qualificação profissional; b) Fornecer todo material para um curso de excelência	9.350,00	9.350,00
04	Curso	01	<b>CURSO DE PINTURA EM MDF</b>  <b>Carga horária:</b> 80 horas/aula <b>Número de participantes:</b> 10 alunos <b>Conteúdo mínimo:</b> - várias técnicas de pintura em mdf - pinturas em móveis para restauração - pinturas em peças de madeiras recicláveis (pallet, vasos...) <b>Obrigações da empresa contratada:</b> a) A empresa contratada deverá disponibilizar de instrutor com comprovada qualificação profissional; b) Fornecer todo material para um curso de excelência	7.500,00	7.500,00
05	Curso	03	<b>CURSO DE PINTURA EM TECIDO</b>  <b>Carga horária:</b> 50 horas/aula <b>Número de participantes:</b> 10 alunos <b>Conteúdo mínimo:</b> - várias técnicas de pintura em tecido <b>Obrigações da empresa contratada:</b> a) A empresa contratada deverá disponibilizar	4.700,00	14.100,00



*Prefeitura Municipal de Marmeleiro*

Estado do Paraná

CNPJ 76.205.665/0001-01

Av. Macali, 255 - Caixa Postal 24 - Fone/Fax (46) 3525-8100 - CEP 85.615-000

			de instrutor com comprovada qualificação profissional; b) Fornecer todo material para um curso de excelência		
06	Curso	01	<b>CURSO DE PINTURA EM TELA</b>  <i>Carga horária:</i> 100 horas/aula <i>Número de participantes:</i> 10 alunos <i>Conteúdo mínimo:</i> - várias técnicas de pintura em tela - pinturas em outras superfícies com textura semelhantes <i>Obrigações da empresa contratada:</i> a) A empresa contratada deverá disponibilizar de instrutor com comprovada qualificação profissional; b) Fornecer os seguintes materiais para um curso de excelência: - 180 tubos de tinta a óleo acrílica (20 ml), em cores variadas, sendo 10 tubos de cada cor. - pincéis para pintura em tela, cabo vermelho escuro, marca condor sendo: 10 pincéis número 0 / 10 pincéis número 02 / 10 pincéis número 04 / 10 pincéis número 06 / 10 pincéis número 08 / 10 pincéis número 12 / 10 pincéis número 14 / 10 pincéis número 20. - querosene - bandejas para colocar a tinta - vidro para limpeza dos pincéis - 10 cavaletes - telas para serem pintadas durante o curso	9.300,00	9.300,00
07	Curso	02	<b>CURSO PARA ENFEITES DE NATAL</b>  <i>Carga horária:</i> 60 horas/aula <i>Número de participantes:</i> 10 alunos <i>Conteúdo mínimo:</i> - bolas para árvore de natal - topiaria com bolas - porta talher com temas natalinos - guirlandas <i>Obrigações da empresa contratada:</i> a) A empresa contratada deverá disponibilizar de instrutor com comprovada qualificação profissional; b) Fornecer todo material e equipamentos para um curso de excelência	5.000,00	10.000,00
08	Evento	05	<b>EVENTOS TEMÁTICOS/COMEMORATIVOS</b>	1.700,00	8.500,00



*Prefeitura Municipal de Marmeleiro*

Estado do Paraná

CNPJ 76.205.665/0001-01

Av. Macali, 255 - Caixa Postal 24 - Fone/Fax (46) 3525-8100 - CEP 85.615-000

			<p><b>Nº de eventos:</b> 04 <b>Carga horária:</b> 08 horas/aula <b>Datas/temas:</b> - 18 de maio: dia nacional de combate a violência e exploração contra crianças e adolescentes - 12 de junho: dia nacional de combate a exploração do trabalho infantil - 15 de junho: dia nacional de conscientização da violência contra a pessoa idosa - 01 de outubro: dia nacional do idoso <b>Obrigações da empresa contatada:</b> - Disponibilizar 03 coordenadores para a execução das atividades; - Realizar atividades de mobilização e conscientização sobre a temática com atividades que envolvam toda comunidade, mediante aprovação da programação pelo departamento municipal de assistência social</p>		
09	Oficina	04	<p><b>OFICINA BÁSICA DE PANETONE</b>  <b>Carga horária:</b> 08 horas/aula <b>Nº de participantes:</b> 15 alunos <b>Conteúdo mínimo:</b> - como fazer a massa de panetone - rechear - formas de panetone - decoração do panetone <b>Obrigações da empresa contatada:</b> - A empresa contratada deverá disponibilizar de instrutor com comprovada qualificação profissional - Fornecer todo o material necessário para o curso</p>	1.000,00	4.000,00
10	Oficina	04	<p><b>OFICINA CULINÁRIA DE SOBREMESAS</b>  <b>Carga horária:</b> 8 horas/aula <b>Nº de participantes:</b> 15 alunos <b>Conteúdo mínimo:</b> - higiene e manipulação de alimentos - pesar e dosar ingredientes - confecção de sobremesas rápidas e requintadas como: mousses, pudins, saladas de frutas diversas, tortas trufadas, tortas doces, charlotte de pistache, terrina à siciliana etc. <b>Obrigações do licitante:</b> - A empresa contratada deverá disponibilizar</p>	1.700,00	6.800,00



*Prefeitura Municipal de Marameleiro*

Estado do Paraná

CNPJ 76.205.665/0001-01

Av. Macali, 255 - Caixa Postal 24 - Fone/Fax (46) 3525-8100 - CEP 85.615-000

			de instrutor com comprovada qualificação profissional		
11	Oficina	03	<b>OFICINA DE APROVEITAMENTO DE ALIMENTOS</b>  <i>Nº de participantes:</i> 12 <i>Carga horária:</i> 08 horas/aula  <i>Conteúdo mínimo:</i> - princípios da alimentação saudável - pirâmide alimentar - nutrientes - manipulação de alimentos - aproveitamento de alimentos - receitas <i>Obrigações da empresa contatada:</i> - A empresa contratada deverá disponibilizar de instrutor com comprovada qualificação profissional - Fornecer todo o material necessário para o curso	1.650,00	4.950,00
12	Oficina	02	<b>OFICINA DE AROMATIZADOR DE AMBIENTES</b>  <i>Carga horária:</i> 20 horas/aula <i>Número de participantes:</i> 10 alunos <i>Conteúdo mínimo:</i> - aromatizador com varetas - aromatizador em spray <i>Obrigações da empresa contatada:</i> a) A empresa contratada deverá disponibilizar de instrutor com comprovada qualificação profissional b) Fornecer todo material para um curso de excelência	2.000,00	4.000,00
13	Oficina	02	<b>OFICINA DE GRAFITAGEM</b>  <i>Carga horária:</i> 40 horas/aula <i>Número de participantes:</i> 10 alunos <i>Conteúdo mínimo:</i> Técnicas: degradê, espessura do traço, ponto, círculo, preenchimento, assinatura, estêncil (básico 2 camadas), fita crepe Prática da pintura: passo a passo, projeção do desenho na parede, preparação da parede, traçar, base de látex, preenchimento, reafirmação dos traços, acabamento, análise da	3.300,00	6.600,00





*Prefeitura Municipal de Marmeleiro*

Estado do Paraná

CNPJ 76.205.665/0001-01

Av. Macali, 255 - Caixa Postal 24 - Fone/Fax (46) 3525-8100 - CEP 85.615-000

			produção <b>Obrigações da empresa contratada:</b> a) A empresa contratada deverá disponibilizar de instrutor com comprovada qualificação profissional b) Fornecer todo material para um curso de excelência		
14	Oficina	01	<b>OFICINA DE MOSAICO EM PASTILHAS E AZULEIJOS</b>  <b>Carga horária:</b> 80 horas/aula <b>Número de participantes:</b> 10 alunos <b>Conteúdo mínimo:</b> - capacitar para o desenvolvimento de peças decorativas e utilitárias utilizando a técnica do método direto <b>Obrigações da empresa contratada:</b> a) A empresa contratada deverá disponibilizar de instrutor com comprovada qualificação profissional. b) Fornecer o seguinte material para um curso de excelência: - peças em mdf - pastilhas de vidros e azulejos - cola branca - 10 torquês com roldanas - 10 torquês sem roldanas - 10 pinças - rejunte - estopas - esponjas - espátula flexível - vasilhas - verniz acrílico	7.500,00	7.500,00
15	Oficina	03	<b>OFICINA DE OVOS DE CHOCOLATE</b>  <b>Carga horária:</b> 08 horas/aula <b>Número de participantes:</b> 15 alunos <b>Conteúdo mínimo:</b> - ambiente de trabalho e equipamentos - preparação do chocolate - ovos de páscoa - embalagem dos ovos - receitas especiais de ovos - bombons - trufas <b>Obrigações do licitante:</b> - A empresa contratada deverá disponibilizar	1.550,00	4.650,00



*Prefeitura Municipal de Marmeleiro*

Estado do Paraná

CNPJ 76.205.665/0001-01

Av. Macali, 255 - Caixa Postal 24 - Fone/Fax (46) 3525-8100 - CEP 85.615-000

			de: a) Instrutor com comprovada qualificação profissional b) Todo material necessário para a realização do curso		
16	Oficina	04	<b>OFICINA DE PADARIA/CONFEITARIA</b>  <i>Carga horária:</i> 08 horas/aula <i>Nº de participantes:</i> 15 alunos <i>Conteúdo mínimo programático:</i> - Função e aplicação de ingredientes básicos - Noções de higiene e segurança - Correta utilização dos utensílios e maquinários em panificação - Preparo de pães básicos: salgados, doces, franceses, de leite, sonho e de forma - Preparo de pães enriquecidos: de batata, de cenoura e de cereais - Preparo de pães brasileiros: pão de queijo, broa de milho, pão de semolina, pão de mandioca - Preparo de massa semi-folhada: baguettes, mini pães e pães doces - Preparo de salgados: empadas, esfihas, coxinha e tortas salgadas, massa semi doce, massa doce, pães especiais, roscas a base de polvilho, tortas com base de massa flora, folhados e semi-folhados, croissants doces e salgados, salgados, cremes e recheios, confeitaria, decoração, panificação fina, docinhos de festa, doces especiais <i>Obrigações da empresa contatada:</i> a) A empresa contratada deverá disponibilizar de instrutor com comprovada qualificação profissional b) Fornecer toda a matéria-prima e material didático para um curso totalmente prático com excelência e qualidade	1.700,00	6.800,00
17	Oficina	01	<b>OFICINA DE SABONETES ARTESANAIS</b>  <i>Carga horária:</i> 20 horas/aula <i>Número de participantes:</i> 10 alunos <i>Conteúdo mínimo:</i> - material para o trabalho; - matérias primas; - ambiente de trabalho; - cuidados com a higiene;	2.100,00	2.100,00



*Prefeitura Municipal de Marmeleiro*

Estado do Paraná

CNPJ 76.205.665/0001-01

Av. Macali, 255 - Caixa Postal 24 - Fone/Fax (46) 3525-8100 - CEP 85.615-000

			<p>- preparo de sabonetes básicos; - dicas básicas de vendas.</p> <p><b>Obrigações da empresa contratada:</b></p> <p>a) A empresa contratada deverá disponibilizar de instrutor com comprovada qualificação profissional b) Fornecer todo material para um curso de excelência</p>		
18	Oficina	02	<p><b>OFICINA DE TEATRO E CONTAÇÃO DE HISTÓRIA PARA CRIANÇAS E ADOLESCENTES</b></p> <p><b>Carga horária:</b> 110 horas/aula <b>Número de participantes:</b> 30 alunos <b>Conteúdo mínimo:</b></p> <p>- desenvolver trabalhos artísticos com crianças e adolescentes; - aplicar e realizar oficinas de artes cênicas; - habilidades e domínio de técnicas para o teatro infanto-juvenil e conto de histórias; - capacidade de interpretação teatral.</p> <p><b>Obrigações da empresa contratada:</b></p> <p>a) A empresa contratada deverá disponibilizar de instrutor com comprovada qualificação profissional</p>	7.000,00	14.000,00
19	Oficina	01	<p><b>OFICINA DE TEATRO PARA IDOSOS</b></p> <p><b>Nº de participantes:</b> 12 idosos <b>Carga horária:</b> 60 horas/aula <b>Objetivo:</b></p> <p>- Utilizar o teatro como um recurso na compreensão das subjetividades dos idosos a partir da encenação de suas lembranças, fazendo-os repensar suas vidas</p> <p><b>Conteúdo mínimo:</b></p> <p>- Exercícios direcionados para o processo performativo, o jogo, a improvisação e suas regras; e outra, abarcando a construção do texto e a preparação do espetáculo</p> <p><b>Obrigações do licitante:</b></p> <p>- A empresa contratada deverá disponibilizar de:</p> <p>a) Instrutor com comprovada qualificação profissional b) Todo material necessário para a realização do curso</p>	4.000,00	4.000,00
20	Oficina	01	<p><b>OFICINA DE YOGA PARA IDOSOS</b></p>	3.750,00	3.750,00



*Prefeitura Municipal de Marmeleiro*

Estado do Paraná

CNPJ 76.205.665/0001-01

Av. Macali, 255 - Caixa Postal 24 - Fone/Fax (46) 3525-8100 - CEP 85.615-000

			<p><b>Carga horária:</b> 60 horas/aula <b>Número de participantes:</b> 30 alunos <b>Conteúdo mínimo:</b> - contribuir para um processo de envelhecimento ativo, saudável e autônomo - os conteúdos a serem desenvolvidos serão planejados no desenvolvimento da oficina pelo instrutor, equipe técnica <b>Obrigações da empresa contratada:</b> a) A empresa contratada deverá disponibilizar de instrutor com comprovada qualificação profissional</p>		
21	Oficina	02	<p><b>OFICINA RECREATIVA INFANTIL</b></p> <p><b>Nº de participantes:</b> 20 crianças <b>Carga horária:</b> 04 horas/aula. <b>Atividades mínimas programadas:</b> - Oficina recreativa e pedagógica para crianças, desenvolvimento de jogos, brincadeiras, atividades lúdicas e práticas culturais, oficinas de pintura, fornecimento de pipoca, balas, pirulitos, chocolate, balão, com animação de um palhaço e realização de diversas mágicas</p>	800,00	1.600,00
22	Horas	400	<p>Realizar oficinas socioeducativas no serviço de convivência e fortalecimento de vínculos e no serviço de proteção e atenção integral à família – PAIF, através de jogos matemáticos, esportivos, recreativos, jogos com palavras ou por meio de dinâmicas, palestras, gincanas e atividades de campo.</p> <p><b>Período:</b> 10 meses <b>Temas:</b> - Infância e adolescência: direitos humanos e socioassistenciais; saúde; meio ambiente; cultura, esporte e lazer; ludicidade e brincadeiras; adolescência e trabalho; - Capacidades sociais: emoção e autocontrole / comunicar-se / cortesia / relações sociais /solução de conflitos / convivência social / grupos e territórios; - Envelhecimento ativo, saudável e autônomo; - Motivações, potencialidades e capacidades geracionais; - Ética e cidadania;</p>	70,00	28.000,00



*Prefeitura Municipal de Marmeleiro*

Estado do Paraná

CNPJ 76.205.665/0001-01

Av. Macali, 255 - Caixa Postal 24 - Fone/Fax (46) 3525-8100 - CEP 85.615-000

			<ul style="list-style-type: none"><li>- Empreendedorismo;</li><li>- Técnicas de apresentação;</li><li>- Técnicas de oratória;</li><li>- Autonomia;</li><li>- Direitos sociais;</li><li>- Violação de direitos;</li><li>- Trabalho infantil;</li><li>- Exploração sexual infanto juvenil;</li><li>- Igualdade de gênero;</li><li>- Diversidade sexual e étnico-racial;</li><li>- Autocuidado e auto responsabilidade na vida diária;</li><li>- Direitos sexuais e reprodutivos;</li><li>- Uso e abuso de álcool e outras drogas</li><li>- A saúde física, mental e social;</li><li>- Bullying;</li><li>- Estatuto da criança e do adolescente;</li><li>- Estatuto do idoso;</li><li>- Programas e benefícios sociais.</li></ul>		
<b>TOTAL</b>					<b>170.200,00</b>

**LOTE 02**

ITEM	PERÍODO EXECUÇÃO	CARGA HORÁRIA TOTAL	UNID MEDIDA	DESCRIÇÃO	VALOR UNITÁRIO	VALOR TOTAL
01	11 meses	1.760	Hora/aula	Instrutor de artes	21,50	37.840,00
02	11 meses	1.760	Hora/aula	Instrutor de leitura contação de histórias e produção textual	21,50	37.840,00
03	11 meses	1.760	Hora/aula	Instrutor de recreação e oficinas de lazer	19,50	34.320,00
<b>TOTAL</b>						<b>110.000,00</b>

2.3. O valor máximo estimado da licitação é de R\$ 280.200,00 (duzentos e oitenta reais e duzentos centavos).

**3 – PRAZO E LOCAL PARA EXECUÇÃO DOS SERVIÇOS E VIGÊNCIA:**

3.1. Os serviços serão executados parceladamente, conforme solicitação do Departamento de Assistência Social e deverão ser realizados no prazo máximo de 120 (cento e vinte) dias após a solicitação formal, sem custos adicionais após assinatura do contrato.

3.2. Os serviços serão realizados em local, hora e dias, determinados pelo Departamento de Assistência Social, sendo de responsabilidade do licitador todas as despesas com transporte de materiais, equipamentos e servidores.

**4 – OBRIGAÇÕES DA CONTRATADA:**



## *Prefeitura Municipal de Marmeleiro*

Estado do Paraná CNPJ 76.205.665/0001-01  
Av. Macali, 255 - Caixa Postal 24 - Fone/Fax (46) 3525-8100 - CEP 85.615-000

4.1. Executar os serviços conforme o estabelecido no Contrato de Prestação de Serviço de acordo com a conveniência e as necessidades dos departamentos de Assistência Social, após a emissão da Ordem de Serviço e atendimento ao descrito no Item 06 do presente Anexo.

4.2. Assumir integral e exclusivamente toda a responsabilidade no que diz respeito às obrigações fiscais, trabalhistas, previdenciárias e todos os demais encargos que porventura venham a incidir sobre o objeto desta licitação.

4.3. Atender aos encargos trabalhistas, previdenciários, fiscais e comerciais decorrentes da execução dos serviços.

4.4. Manter durante toda a execução do Contrato, em compatibilidade com as obrigações por ela assumidas, todas as condições de habilitação e qualificação exigidas na licitação.

### **5 – DA SEGURANÇA E MEDICINA DO TRABALHO:**

5.1. A Contratada deverá fornecer aos responsáveis pela execução dos serviços o tipo adequado de equipamento de proteção individual – EPI, de acordo com as normas vigentes.

5.2. A Contratada deverá treinar e tornar obrigatório o uso de EPIs.

5.3. A Contratada não será eximida de qualquer responsabilidade quanto à segurança individual e coletiva de seus trabalhadores.

### **6 – CONDIÇÕES PARA EFETIVAÇÃO DOS SERVIÇOS:**

6.1. Em até 10 (dez) dias após a solicitação formal para a prestação de serviços, a Contratada deverá apresentar os seguintes documentos, sob pena de infração contratual:

- a) Comprovante (original ou cópia autenticada por cartório competente) de vínculo empregatício, com a devida anotação em CTPS, entre a empresa Contratada pelo Município e o (s) profissional(is) que ministrará os cursos, salvo se este profissional for sócio proprietário da empresa, neste caso a comprovação se dará pelo contrato social;
- b) Para as oficinas com duração de 08 horas; 16 horas; 20 horas; ou 30 horas não será necessária a apresentação de vínculo empregatício, tão somente apresentar a qualificação técnica do profissional que irá ministrar as oficinas,
- c) Certificado (original ou cópia autenticada por cartório competente) que confirme que o(s) profissional(is) indicado(s) pela Contratada, possui habilitação técnica para ministrar os cursos, oficinas ou eventos contratados com a licitante.

### **7 – DA FISCALIZAÇÃO DOS SERVIÇOS:**

7.1. O Diretor(a) do Departamento de Assistência Social será responsável pelo acompanhamento e fiscalização da execução do Contrato, procedendo o registro das ocorrências e adotando as providências necessárias ao seu fiel cumprimento, tendo por parâmetro os resultados previstos no contrato de Prestação de Serviço que será firmado entre as partes. Entre suas atribuições está a de apurar a ocorrência de



quaisquer circunstâncias que incidam especificamente no art 78 e 88 da Lei 8666/93 que trata das Sanções Administrativas para o caso de inadimplemento contratual e cometimento de outros atos ilícitos.

## ANEXO II

### CONTRATO DE PRESTAÇÃO DE SERVIÇOS Nº \*\*\*/2016 (Pregão Presencial Nº \*\*\*\*\*/2016 - PMM)

O **MUNICÍPIO DE MARMELEIRO**, pessoa jurídica de direito público interno inscrita no CNPJ/MF sob o nº 76.205.665/0001-01, com sede administrativa na Avenida Macali, nº 255, centro, Marmealeiro, Estado do Paraná, representado pelo Prefeito, Sr. LUIZ FERNANDO BANDEIRA, portador da cédula de identidade civil (RG) nº 1.202.084-8-SSP/PR e inscrito no CPF/MF sob o nº 241.735.849-20, de ora em diante denominado **CONTRATANTE**; e a empresa \*\*\*\*\*, pessoa jurídica de direito privado inscrita no CNPJ/MF sob o nº \*\*\*\*\*, com sede na \*\*\*\*\*, nº \*\*\*\*\*, Bairro \*\*\*\*\*, \*\*\*\*\*, Estado do Paraná, de ora em diante denominada **CONTRATADA**, representada por seu administrador, Sr. \*\*\*\*\*, portador da cédula de identidade civil (RG) nº \*\*\*\*\* II/SSP/\*\*, e inscrito no CPF/MF sob o nº \*\*\*\*\*, sujeitando-se às normas da Lei 10.520 de 17 de agosto de 2002 e à Lei 8.666/93, subsidiariamente, e obedecidas as condições estabelecidas no Edital de \*\*\*\*\* Nº \*\*\*/2016, resolvem celebrar o presente instrumento, mediante as cláusulas e as condições seguintes:

#### **CLÁUSULA PRIMEIRA – DO OBJETO**

**1.1** Tem por objeto o presente instrumento a prestação de serviços de \*\*\*\*\*, nos termos descritos no item 2.1 da Cláusula Segunda deste instrumento.

#### **Parágrafo Único**

Integram e completam o presente termo contratual, para todos os fins de direito, obrigando às partes em todos os seus termos, as condições expressas no Edital de \*\*\*\*\* nº \*\*\*/2016 e seus anexos, juntamente com a proposta da CONTRATADA.

#### **CLÁUSULA SEGUNDA – DO VALOR CONTRATUAL**

**2.1** Pelo fornecimento do objeto ora contratado, o **CONTRATANTE** pagará a **CONTRATADA** o valor global de R\$ \*\*\*\*\* (\*\*\*\*\*), de acordo com a proposta abaixo descrita:

Item	Unidade	Descrição	Valor Unitário	Valor Total
		TOTAL		

**2.2** No valor contratado já estão incluídas todas as despesas ordinárias diretas e indiretas decorrentes da execução contratual, inclusive tributos e/ou impostos, encargos sociais, trabalhistas, previdenciários, fiscais e comerciais incidentes, taxa de administração, materiais de consumo, seguro e outros necessários ao cumprimento integral do objeto contratado.

**2.3** O valor contratual poderá ser revisado nas hipóteses do artigo 65, inciso II, alínea “d” da Lei nº 8.666/93, desde que devidamente comprovado o desequilíbrio contratual por parte da CONTRATADA.



### **CLÁUSULA TERCEIRA – DAS CONDIÇÕES DE PAGAMENTO**

**3.1** O CONTRATANTE efetuará o pagamento através de transferência, depósito ou Ordem Bancária Eletrônica, até o décimo segundo dia subsequente ao do fornecimento do objeto, comprovada a adequação com o disposto no edital, mediante recebimento da nota fiscal.

**3.2** A fatura deverá ser apresentada no Setor de Compras, com indicação da modalidade e número da licitação e Contrato de Fornecimento, e Nota Fiscal emitida em nome da

#### **PREFEITURA MUNICIPAL DE MARMELEIRO**

CNPJ nº 76.205.665/0001-01  
Avenida Macali, nº 255 – Centro  
Marmeleiro – PR  
CEP: 85.615-000

**3.3** Deverão acompanhar a nota fiscal certidões negativas do INSS e do FGTS, válidas para o período do pagamento.

**3.4** Em caso de devolução da Nota Fiscal ou Fatura para correção, o prazo para o pagamento passará a fluir após a sua reapresentação.

**3.5** A nota fiscal/fatura deverá ser emitida pela própria CONTRATADA obrigatoriamente com o número de inscrição no CNPJ/MF apresentado nos documentos de habilitação e das propostas de preços, não se admitindo notas fiscais/faturas emitidas por outros CNPJs.

§1º Os pagamentos serão retidos em caso de não cumprimento pela CONTRATADA de disposições contratuais, bem como em caso de multa, até o recolhimento da mesma.

§2º O pagamento não efetuado na data de vencimento deverá ser corrigido até a data do efetivo pagamento pela variação do índice INPC ocorrida no período, salvo a ocorrência do disposto no §1º desta Cláusula.

### **CLÁUSULA QUARTA – DOS RECURSOS FINANCEIROS**

**4.1** Conforme dotações orçamentárias discriminadas a seguir:

- 09.02.082440022.2.037000.3.3.90.39.99.99 – 1019;
- 09.02.082440022.2.038000.3.3.90.39.99.99 – 1241 e
- 09.02.082440022.2.075000.3.3.90.39.99.99 – 1020.

### **CLÁUSULA QUINTA – DOS PRAZOS, VIGÊNCIA E CRITÉRIO DE REAJUSTE**

**5.1** O prazo máximo para a prestação dos serviços solicitados não poderá ser superior a \*\*\* dias corridos após sua solicitação formal, reservando-se ao Município o direito de recusá-lo se em desacordo com o pedido.

**5.2** Transcorridos 03 (três) dias do prazo estabelecido para o cumprimento da obrigação, sem a devida justificativa no atraso da entrega, poderá o CONTRATANTE cancelar o pedido, sem prejuízo do direito de cobrança da(s) multa(s) devida(s).





5.3 O contrato terá vigência da data de sua assinatura até \*\*\*\*\*, admitindo prorrogação nos termos do art. 57 da Lei 8666/93.

5.4 Havendo prorrogação, os preços sofrerão reajuste anual calculado pela variação acumulada do Índice Nacional de Preços ao Consumidor – INPC, tendo a apresentação da proposta como termo inicial.

#### **CLÁUSULA SEXTA – DAS OBRIGAÇÕES DA CONTRATANTE**

Compete ao Contratante:

6.1 Efetuar o pagamento nas condições e preços pactuados;

6.2 Acompanhar e fiscalizar o cumprimento das disposições contratuais por parte da CONTRATADA através de servidor designado;

6.3 Oferecer todos os elementos e demais informações necessárias ao cumprimento de todas as obrigações por parte da CONTRATADA;

6.4 Receber provisoriamente o objeto, disponibilizando local, data e horário;

#### **CLÁUSULA SÉTIMA – DAS OBRIGAÇÕES DA CONTRATADA**

Compete à CONTRATADA:

7.1 Fornecer o objeto contratado observando as exigências do solicitante, dentro dos prazos estabelecidos, sob pena de responsabilidade contratual, salvo caso fortuito ou motivo de força maior;

7.2 Comunicar à Administração, no prazo máximo de 24 (vinte e quatro) horas que antecede a data prevista, os motivos que impossibilitem o cumprimento do prazo, com a devida comprovação;

7.3 Responsabilizar-se pelo transporte dos funcionários, caso necessário o deslocamento até a sede do CONTRATANTE;

7.4 Responsabilizar-se por todos os danos causados por seus empregados ao CONTRATANTE e/ou terceiros;

7.5 Manter, durante toda a execução do contrato, as condições de habilitação e qualificação exigidas na licitação;

7.6 Recolher todos os tributos e encargos trabalhistas e previdenciários decorrentes das relações de trabalho envolvidas na execução do presente contrato, bem como cumprir as Convenções Coletivas da categoria e demais dispositivos legais e normativos pertinentes;

7.7 Enviar, com antecedência, relação nominal e número da carteira de identidade de todos os funcionários designados, quando a prestação de serviços se der nas dependências do CONTRATANTE;

7.8 Corrigir, total ou parcialmente, os bens e serviços prestados com vício, defeito ou incorreção decorrentes de execução irregular, emprego ou fornecimento de peças ou materiais inadequados, sem qualquer custo adicional ao CONTRATANTE;



**7.9** Não transferir a terceiros, por qualquer forma, nem mesmo parcialmente, as obrigações assumidas, nem subcontratar qualquer das prestações a que está obrigada, exceto nas condições autorizadas no edital ou na minuta de contrato.

## **CLÁUSULA OITAVA – DAS SANÇÕES ADMINISTRATIVAS PARA O CASO DE INADIMPLEMENTO CONTRATUAL**

**8.1** Em caso de inadimplemento contratual, a CONTRATADA sujeitar-se-á às seguintes sanções, isoladas ou cumulativamente, sem prejuízo das sanções previstas nos arts. 86 a 88 da Lei 8.666/93:

**8.1.1** Advertência por faltas leves, assim entendidas como aquelas que não acarretarem prejuízos significativos ao objeto da contratação;

**8.1.2** Multa:

- a) moratória de 0,33% (trinta e três centésimos por cento) por dia de atraso na entrega do objeto licitado, a ser calculado sobre o valor correspondente à parte inadimplida;
- b) compensatória de até 10% (dez por cento) do valor do contrato, pelo descumprimento de qualquer cláusula, exceto prazo de entrega;
- c) compensatória de até 20% (vinte por cento) sobre o valor do contrato, em caso de inexecução total da obrigação assumida, bem como na hipótese de rescisão do contrato prevista no inc. I do art. 79 da Lei nº 8.666/93;

**8.1.3** Suspensão temporária do direito de licitar ou contratar com o Município de Marmeleiro pelo prazo de até 02 (dois) anos;

**8.1.4** Declaração de inidoneidade para licitar e contratar com a Administração Pública enquanto perdurarem os motivos determinantes da punição ou até que seja promovida a reabilitação perante a própria autoridade que aplicou a penalidade, que será concedida sempre que a CONTRATADA ressarcir o CONTRATANTE pelos prejuízos causados e após decorrido o prazo da sanção aplicada com base no item anterior.

**8.2** Nenhuma sanção será aplicada sem o devido processo administrativo, com observância dos princípios do contraditório e ampla defesa e, ainda, no que couber, as disposições da Lei nº 8.666, de 1993.

**8.3** Quando da aplicação de multa a CONTRATADA será notificada para, no prazo de 10 (dez) dias, recolher à Tesouraria a importância correspondente, sob pena de dedução de seu valor das parcelas a receber ou cobrança administrativa ou judicial.

**8.5** Da aplicação de multa caberá recurso ao CONTRANTE, no prazo de 05 (cinco) dias úteis, a contar da data do recebimento da respectiva notificação, mediante prévio recolhimento da multa, sem efeito suspensivo. O recurso será julgado no prazo máximo de 30 (trinta) dias e, se procedente, a importância recolhida pela CONTRATADA será devolvida no prazo de 03 (três) dias, contados da data do julgamento.

**8.6** As penalidades previstas somente serão relevadas quando comprovada a ocorrência de situações que se enquadrem no conceito jurídico de força maior ou caso fortuito.

**8.7** As sanções ora previstas são independentes entre si, podendo ser aplicadas isoladas ou, no caso das multas, cumulativamente, sem prejuízo de outras medidas cabíveis.



### **CLÁUSULA NONA – DA FISCALIZAÇÃO**

Ao CONTRATANTE, através de seus técnicos ou prepostos, é assegurado o direito de inspecionar, a qualquer tempo, o fornecimento do objeto contratado, devendo a CONTRATADA permitir o acesso e prestar todos os informes e esclarecimentos solicitados pela fiscalização.

#### **Parágrafo Único**

A ação fiscalizadora do Município será exercida em observância ao disposto na Lei Federal nº 8.666/93, bem como em relação aos prazos, condições e qualificações previstas no Edital de \*\*\*\*\* nº \*\*\*/2016.

### **CLÁUSULA DÉCIMA – DA RESCISÃO**

O presente contrato poderá ser rescindido:

- a) Administrativamente, a qualquer tempo e por ato unilateral e escrito do CONTRATANTE, nos casos dos incisos I a XII e XVII do art. 78 da Lei 8.666/93;
- b) Amigavelmente, por acordo entre as partes, reduzidas a termo no processo de licitação, comprovada a conveniência para a Administração Municipal;
- c) Judicialmente, nos termos da legislação.

§1º No caso de rescisão por iniciativa da CONTRATADA, o CONTRATANTE deverá ser notificado por escrito, com antecedência mínima de 30 (trinta) dias, com conteúdo fundamentado e comprovado.

§2º A CONTRATADA reconhece os direitos do CONTRATANTE, em caso de rescisão administrativa prevista no art. 77 da Lei nº 8.666/93.

§3º A CONTRATADA indenizará o CONTRATANTE por todos os prejuízos que este vier a sofrer em decorrência da rescisão por inadimplemento de suas obrigações contratuais.

### **CLÁUSULA DÉCIMA PRIMEIRA – DAS ALTERAÇÕES CONTRATUAIS**

Toda e qualquer alteração deverá ser processada mediante a celebração de Termo Aditivo, vedada a modificação do objeto contratual.

§1º A CONTRATADA fica obrigada a aceitar, nas mesmas condições contratuais, os acréscimos ou supressões necessários, nos termos do artigo 65, §1º da Lei nº 8.666/93.

§2º A alteração de valor contratual, decorrente do reajuste de preço, compensação ou penalização financeira prevista no Contrato, bem como o empenho de dotações orçamentárias suplementares, até o limite do respectivo valor, dispensa a celebração de aditamento.

### **CLÁUSULA DÉCIMA SEGUNDA – DA PUBLICAÇÃO E DO REGISTRO**

Incumbirá ao CONTRATANTE providenciar a publicação do extrato deste Contrato, no Diário Oficial do Município, nos termos do Parágrafo Único, do art. 61, da Lei 8.666/93.

### **CLÁUSULA DÉCIMA TERCEIRA – DA LEGISLAÇÃO APLICÁVEL**

O presente instrumento contratual rege-se pelas disposições expressas na Lei nº 8.666/93 de 21 de junho de 1993 e pelos preceitos de Direito Público, aplicando-se-lhe supletivamente os princípios da Teoria Geral dos Contratos e as disposições de Direito Privado.

### **CLÁUSULA DÉCIMA QUARTA – DA TRANSMISSÃO DE DOCUMENTOS**



*Prefeitura Municipal de Marmeleiro*

Estado do Paraná

CNPJ 76.205.665/0001-01

Av. Macali, 255 - Caixa Postal 24 - Fone/Fax (46) 3525-8100 - CEP 85.615-000

A troca de documentos e informações entre as partes contratantes será efetuada através de protocolo ou outra forma de correspondência cujo recebimento possa ser atestado.

**CLÁUSULA DÉCIMA QUINTA – DOS CASOS OMISSOS**

Os casos omissos serão decididos pelo CONTRATANTE segundo as disposições contidas na Lei nº 10.520, de 2002, no Decreto Estadual nº 24.649, de 2003, na Lei nº 8.078, de 1990 - Código de Defesa do Consumidor, na Lei Complementar nº 123, de 2006, e na Lei nº 8.666, de 1993, subsidiariamente, bem como nos demais regulamentos e normas administrativas, que fazem parte integrante deste Contrato, independentemente de suas transcrições.

**CLÁUSULA DÉCIMA SEXTA – SUCESSÃO E FORO**

As partes firmam o presente instrumento em 03 (três) vias de igual teor e forma, obrigando-se, por si e seus sucessores, ao fiel cumprimento do que ora ajustado, eleito o Foro da Comarca de Marmeleiro, Estado do Paraná, para dirimir toda e qualquer dúvida que possa surgir a respeito do presente contrato, independente do domicílio da CONTRATADA.

Marmeleiro, \*\*\*\*\* de 2016.

**MUNICÍPIO DE MARMELEIRO**

**LUIZ FERNANDO BANDEIRA**

**Contratante**

**EMPRESA**

**REPRESENTANTE**

**Contratada**



*Prefeitura Municipal de Marmeleiro*  
Estado do Paraná CNPJ 76.205.665/0001-01  
Av. Macali, 255 - Caixa Postal 24 - Fone/Fax (46) 3525-8100 - CEP 85.615-000

### ANEXO III

## MODELO DE CARTA DE CREDENCIAMENTO

### PREGÃO PRESENCIAL Nº (xxx/2016 - PMM)

(*Nome da Empresa*), neste ato representada por seu sócio-gerente/presidente/diretor ..... credencia o Sr(a) ....., conferindo-lhe todos os poderes gerais necessários à prática de quaisquer atos relacionados com o Pregão Presencial nº xxx/2016 – PMM, especialmente os de rubricar toda a documentação e as propostas, emitir declarações, apresentar reclamações, impugnações ou recursos, desistir de prazos recursais, assinar atas e ofertar lances verbais de preço na sessão.

(*Local e Data*)

\_\_\_\_\_  
(*Assinatura do representante legal da licitante*)

\_\_\_\_\_  
(*Nome do representante legal da licitante*)



*Prefeitura Municipal de Marmeleiro*  
Estado do Paraná CNPJ 76.205.665/0001-01  
Av. Macali, 255 - Caixa Postal 24 - Fone/Fax (46) 3525-8100 - CEP 85.615-000

## ANEXO IV

### DECLARAÇÃO

#### PREGÃO PRESENCIAL Nº (xxx/2016 - PMM)

Declaramos para os devidos fins de direito, na qualidade de proponente do procedimento licitatório, Pregão Presencial nº xxx/2016, instaurada por esta Prefeitura Municipal, que não fomos declarados inidôneos para licitar ou contratar com o Poder Público, em qualquer de suas esferas.

Por ser expressão da verdade, firmamos a presente.

\_\_\_\_\_, em \_\_\_\_\_ de \_\_\_\_\_ 2016.

\_\_\_\_\_  
(Assinatura e identificação do representante legal da empresa proponente)

*Nome da empresa proponente*

*Número do CNPJ*

*Endereço completo*



*Prefeitura Municipal de Marmeleiro*  
Estado do Paraná CNPJ 76.205.665/0001-01  
Av. Macali, 255 - Caixa Postal 24 - Fone/Fax (46) 3525-8100 - CEP 85.615-000

## ANEXO V

### **MODELO DE DECLARAÇÃO PLENO ATENDIMENTO AOS REQUISITOS DE HABILITAÇÃO(\*)**

*(Em papel A4, preferencialmente timbrado, ou cabeçalho com razão social, CNPJ, endereço completo, endereço eletrônico, telefone, fax, com nome e assinatura do representante legal).*

À Prefeitura Municipal de Marmeleiro – PR.  
Avenida Macali, 255 – Centro  
85.615.000 – Marmeleiro – PR.

### **PREGÃO PRESENCIAL N° (XXX/2016 - PMM)**

Pela presente, declaro(amos) que, nos termos do art. 4º, VII da lei nº 10.520/2002 a empresa (Nome da Empresa), CNPJ/MF N° (000), sediada (Endereço Completo), cumpre plenamente os requisitos de habilitação para o PREGÃO PRESENCIAL N°...../2016, cujo o objeto é (mencionar objeto)

*(Local e Data)*

---

*Nome*  
*RG/CPF*  
*Cargo:*

**OBS.:** Esta declaração deverá ser emitida em papel preferencialmente timbrado da empresa proponente com o número do CNPJ., *(endereço completo, endereço eletrônico, telefone, fax, com nome e assinatura do representante legal).*



*Prefeitura Municipal de Marmeleiro*  
Estado do Paraná CNPJ 76.205.665/0001-01  
Av. Macali, 255 - Caixa Postal 24 - Fone/Fax (46) 3525-8100 - CEP 85.615-000

## ANEXO VI

### **DECLARAÇÃO DE INEXISTÊNCIA DE FATOS IMPEDITIVOS**

#### **PREGÃO PRESENCIAL Nº (xxx/2016 - PMM)**

(*Nome da Empresa*), CNPJ/MF Nº (000), sediada (*Endereço Completo*), declara, sob as penas da Lei, que até a presente data inexistem fatos impeditivos para sua habilitação no presente processo ciente da obrigatoriedade de declarar ocorrências posteriores.

(*Local e Data*)

---

(*Nome e Número da Carteira de Identidade do Declarante*)

**OBS.:** Está declaração deverá ser emitida em papel timbrado da empresa proponente e carimbada com o número do CNPJ.





*Prefeitura Municipal de Marmeleiro*  
Estado do Paraná CNPJ 76.205.665/0001-01  
Av. Macali, 255 - Caixa Postal 24 - Fone/Fax (46) 3525-8100 - CEP 85.615-000

## ANEXO VII

### DECLARAÇÃO DE INEXISTENCIA DE EMPREGADOS MENORES

#### PREGÃO PRESENCIAL Nº (xxx/2016 - PMM)

(Nome da Empresa), CNPJ/MF Nº, sediada, (Endereço Completo) Declaro que não possuímos, em nosso Quadro de Pessoal, empregados menores de 18 (dezoito) anos em trabalho noturno, perigoso ou insalubre e em qualquer trabalho, menores de 16 (dezesesseis) anos, salvo na condição de aprendiz, a partir de 14 (quatorze) anos, em observância à Lei Federal nº 9854, de 27.10.99, que altera a Lei nº 8666/93.

*(Local e Data)*

---

*(Nome e Número da Carteira de Identidade do Declarante)*

#### **OBS.:**

- 1) Está declaração deverá ser emitida em papel timbrado da empresa proponente e carimbada com o número do CNPJ.
- 2) Se a empresa licitante possuir menores de 14 anos aprendizes deverá declarar essa condição.



## ANEXO VIII

### **ORIENTAÇÕES PARA GERAÇÃO/REDAÇÃO DA PROPOSTA DE PREÇOS EM PROGRAMA ESPECÍFICO DO MUNICÍPIO**

O programa “cotação Eletrônica de Preços” têm como objetivo registrar a proposta de preços oferecida pelo proponente referente determinada licitação.

Identificar o representante da empresa, responsável pelo preenchimento dos dados, bem como a geração destas informações em arquivo para envio em conjunto com a proposta impressa que comporá o envelope da proposta de preços.

O conjunto de arquivos necessários à utilização são:

- Instalador.msi
- Processo\_ano\_númerodoprocesso\_númerodofornecedor.kit (note que o nome do arquivo trás os dados: ano do processo e número do processo, para auxiliar na seleção quando existir mais de uma proposta na mesma pasta).

Observação: É necessário que o sistema operacional Windows já possua a instalação dos componentes:

- **Microsoft.NETFramework 2.0 (Windows XP), disponível no caminho:**  
<http://www.microsoft.com/downloads/details.aspx?familyid=5b2c0358-915b-4eb5-9b1d-10e506da9d0f&displaylang=pt-br> (opção NetFx20SP2\_x86.exe)
- Microsoft .NET Framework 3.5, disponível no caminho:  
<http://www.microsoft.com/downloads/thankyou.aspx?familyId=333325fd-ae52-4e35-b531-508d977d32a6&displayLang=pt-br> (opção **DOWNLOAD**)
- Microsoft .NET Framework 4, disponível no caminho:  
[http://www.baboo.com.br/conteudo/modelos/Microsoft-NET-Framework-4\\_a38566\\_z0.aspx](http://www.baboo.com.br/conteudo/modelos/Microsoft-NET-Framework-4_a38566_z0.aspx)

#### **1º PASSO – Instalação da “cotação Eletrônica de Preços”**



## *Prefeitura Municipal de Marmeleiro*

Estado do Paraná CNPJ 76.205.665/0001-01  
Av. Macali, 255 - Caixa Postal 24 - Fone/Fax (46) 3525-8100 - CEP 85.615-000

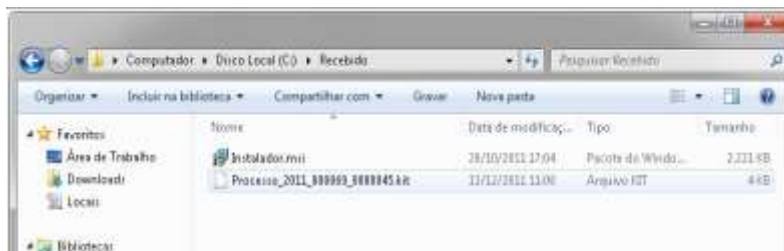

- execute o programa “instalador.msi”, contido no arquivo compactado enviado pela entidade que esta efetuando a licitação. Após o carregamento selecione a opção avançar.



- Altere o caminho de instalação para C:\PRONIM\KIT PROPOSTA,
- Depois escolha a opção avançar em todas as etapas.
- Será criando na área de trabalho atalho com o nome de



### **2º PASSO – Preenchimento da Proposta**

- Após a execução do aplicativo “Cotação Eletrônica de Preços”, será apresentada a tela a seguir. Efetue a leitura do quadro de Saudações que esta em azul.



*Prefeitura Municipal de Marmeleiro*

Estado do Paraná CNPJ 76.205.665/0001-01  
Av. Macali, 255 - Caixa Postal 24 - Fone/Fax (46) 3525-8100 - CEP 85.615-000



- b) Selecione a opção “iniciar cotação”, selecione a pasta em que está o arquivo fornecido pela Divisão de Licitações e clique em abrir.

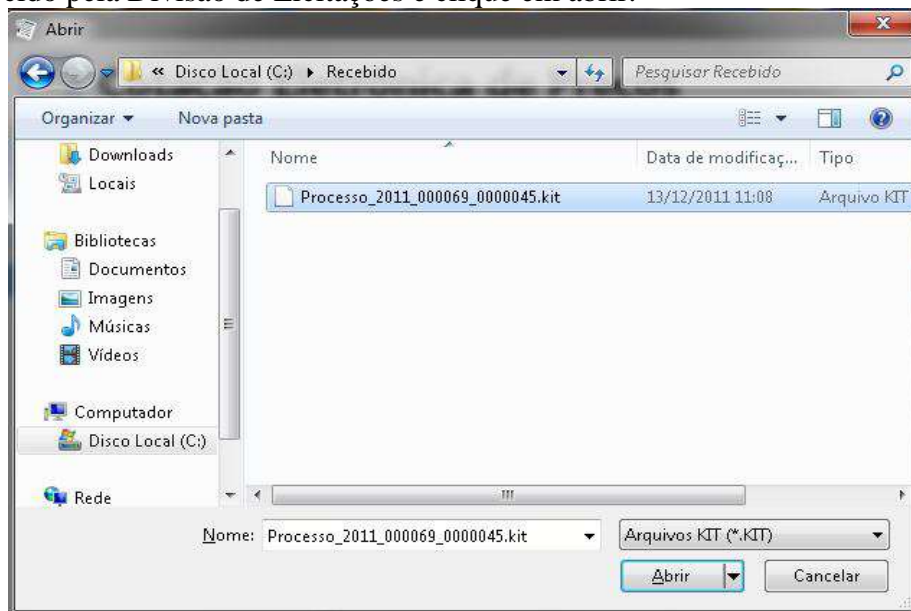



Lote	Item	Descrição do Item	Quantidade	Unidade	Quantidade *	Valor Unitário*	Marca do Item	Prazo de Execução *	Validade da Proposta *	Total por Item
1	1	Agenda Diária 2012 com as características mínimas a seguir: fon	1500	UN						
1	2	Almofada para escritório, nº 03 (azul) com Tampa de metal	4000	UN						
1	3	Apontador para flip, material plástico, tipo caneta com um fio	7000	UN						
1	4	Borrão silicone, transparente, tipo cola quente (pasta) jacaré cor	3000	PCT						
1	5	Borrão silicone, transparente, tipo cola quente (pasta) jacaré cor	3000	PCT						
1	6	Bolacha para Apontador de Flip, 216mm/32m, papel sintético de est	4500	UN						
1	7	Bolacha para apontadores, 70mm/32m (junta via)	1000	UN						
1	8	Bolacha para Calculadora Científica, 57mm/32mm (junta via) cv/c/ 2	1000	UN						
1	9	Bolacha nº 40, apontador de escrita Material Borracha sintética	12500	UN						
1	10	Caderno Bloch para cartafita, capa em tecido sintético/ 40 folhas	35000	UN						
1	11	Caderno Bloch para cartafita, capa em tecido sintético/ 40 folhas	10000	UN						
1	12	Caderno Bloch para linguagem, capa em tecido sintético/ 40 folh	10000	UN						
1	13	Caderno Bloch para quadrado, capa em tecido sintético/ 40 folh	10000	UN						

Forneecedor: Weremuth, Cia. Ltda. Prazo de Execução: 12 meses Validade da Proposta: 12 meses Valor Total: R\$ 0,00

Andamento da Proposta Comercial: 1. Preencher Proposta 2. Calcular Proposta Legal 3. Finalizar Proposta

Legenda:  Completo  Pendente

**Fase 1 – Preenchimento Proposta** - Serão carregados no programa todos os lotes e itens que compõem a licitação. Deste modo preencha a proposta, informando para cada item em que deseja participar o valor unitário\*, a marca, o prazo de execução e validade da proposta.

Opções extras para o usuário:

- Limpar proposta: selecione esta ação para limpar os dados de **TODOS** os lotes e itens já cadastrados na proposta.

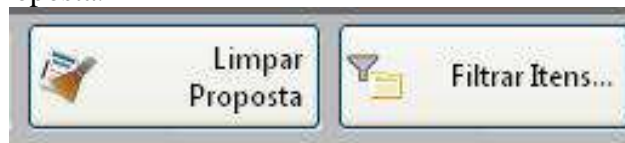

- Filtrar itens: Selecione esta opção para selecionar o lote/item específico para cotação.

Filtrar Itens

Lote: 1 Item: 1

Concluído o preenchimento da proposta, clique em **“SALVAR PROPOSTA”**.



Observação:

- É possível salvar a proposta em preenchimento e continuar preenchendo posteriormente.
- O campo valor unitário deve ser preenchido com valor igual ou menor que o valor apresentado, caso seja preenchido com valor maior que o edital o item será desclassificado pela comissão de licitações.

**Fase 2 – Cadastrar Representante Legal** – Clique em cadastrar representante legal:

The screenshot displays the 'Proposta Comercial' interface. At the top, there are three main buttons: 'Preencher Proposta', 'Cadastrar Representante Legal' (highlighted with a blue box), and 'Abrir outra Cotação'. Below this, the 'Proposta Comercial' header includes a description of the object: 'CONTRATAÇÃO DE EMPRESA PARA EFETUAR SERVIÇOS DE TORNO PARA FABRICAÇÃO E/OU RECUPERAÇÃO DE PEÇAS DAS ...' and a process number '489/2011'. A 'Salvar' button is highlighted with a red box. The main form area is titled 'Cadastrar Representante Legal' and contains the following fields: 'Nome' (text input), 'Tipo do Documento' (dropdown menu with 'CNPJ' selected), 'Número do Documento' (text input), 'Data de Emissão' (dropdown menu with '20/12/2011' selected). At the bottom, a progress bar shows three steps: '1. Preencher Proposta', '2. Cadastrar Representante Legal' (highlighted in green), and '3. Finalizar Proposta'. A legend indicates that green represents 'Completo' and grey represents 'Pendente'.

Preencher os campos a seguir e clique em salvar:

- O nome do representante legal;
- O CPF (ou CNPJ se for o caso) do representante legal;



- O cargo e a data de impressão da proposta.

Após o preenchimento dos dados (itens e representante), solicitamos que seja impresso a proposta para conferência e caso a mesma esteja de acordo com a vontade do proponente, a mesma será assinada e carimbada para posterior envio.

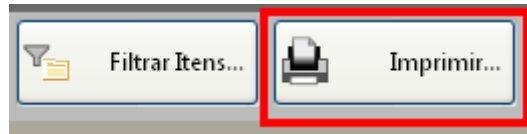

### Fase 3 – Finalizar Proposta:

Caso os dados digitados e conferidos estejam corretos, selecione a opção “Finalizar Proposta”, para que:

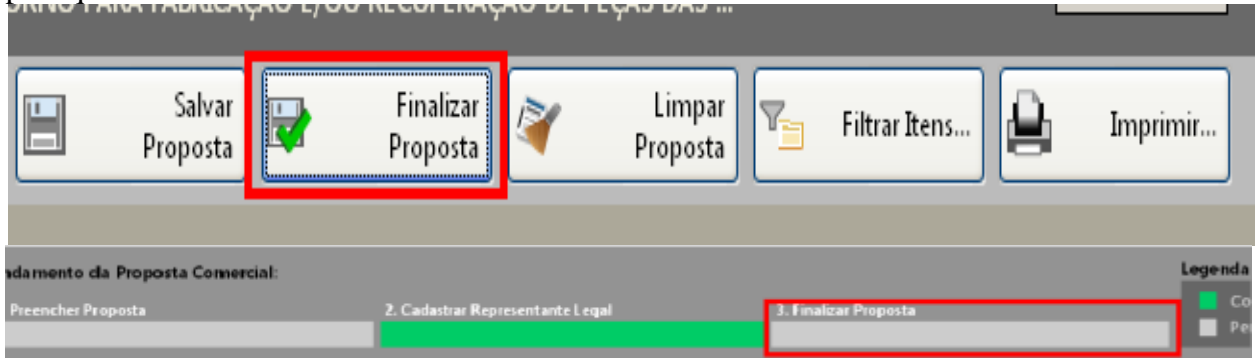

Selecione um nome para o arquivo, bem como o local de gravação do mesmo:

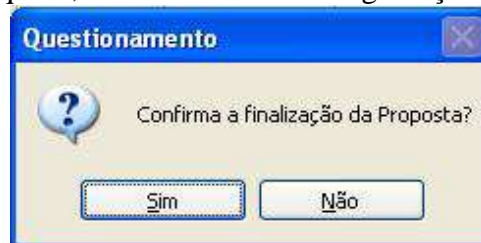

Selecione um diretório e aponte o nome para o arquivo, sugerimos usar o mesmo nome do arquivo originalmente recebido, porém em pasta diferente o local de gravação do arquivo recebido.

Em seguida, grave o arquivo.KIT em CD/DVD, para ser enviado junto com a proposta impressa.

Caso for necessário alterar alguma das informações constantes na proposta comercial após a mesma já estar finalizada, selecione a opção **REABRIR PROPOSTA**:



*Prefeitura Municipal de Marmeleiro*

Estado do Paraná CNPJ 76.205.665/0001-01  
Av. Macali, 255 - Caixa Postal 24 - Fone/Fax (46) 3525-8100 - CEP 85.615-000



**Obs:** Caso for necessário reabrir a proposta, lembre-se que após alterar os dados, será necessário finalizá-la novamente e imprimir novamente para que constem no relatório as alterações.





*Prefeitura Municipal de Marmeleiro*  
Estado do Paraná CNPJ 76.205.665/0001-01  
Av. Macali, 255 - Caixa Postal 24 - Fone/Fax (46) 3525-8100 - CEP 85.615-000

## ANEXO IX

### **DECLARAÇÃO DE MICRO EMPRESA, EMPRESA DE PEQUENO PORTE OU MEI**

#### **PREGÃO PRESENCIAL Nº (xxx/2016 - PMM)**

Modelo de declaração de enquadramento em regime de tributação de Micro Empresa ou Empresa de Pequeno Porte (na hipótese do licitante ser uma ME ou EPP).

*(Nome da Empresa)*, CNPJ/MF Nº.,..... sediada, *(Endereço Completo)* Declaro(amos) para todos os fins de direito, especificamente para participação de licitação na modalidade de pregão presencial, que estou(amos) sob o regime de microempresa ou empresa de pequeno porte, para efeito do disposto na Lei Complementar 123, de 14 de dezembro de 2006.

*(Local e Data)*

---

*(Nome e Número da Carteira de Identidade do Declarante)*



*Prefeitura Municipal de Marmeleiro*  
Estado do Paraná CNPJ 76.205.665/0001-01  
Av. Macali, 255 - Caixa Postal 24 - Fone/Fax (46) 3525-8100 - CEP 85.615-000

## ANEXO X

### **DECLARAÇÃO DE QUE A EMPRESA POSSUI CONTA CORENTE JUNTO A AGÊNCIA BANCÁRIA**

A Comissão de Licitações da Prefeitura de Marmeleiro:

#### **DECLARAÇÃO**

Declaramos para os devidos fins de direito, na qualidade de proponente do procedimento licitatório, sob a Modalidade Pregão Presencial nº ...../2016, instaurada por esta Prefeitura Municipal, que possuímos conta corrente junto a agências bancárias, para fins de depósitos por parte da Prefeitura Municipal de Marmeleiro, caso formos vencedores do certame. Segue abaixo a identificação da mesma

Banco: nº

Agência: nº

C/C: nº

Empresa:

Por ser expressão da verdade, firmamos a presente.

\_\_\_\_\_, em \_\_\_\_\_ de \_\_\_\_\_ 2016.

\_\_\_\_\_  
(Assinatura e identificação do representante legal da empresa proponente)

*Nome da empresa proponente*

*Número do CNPJ*

*Endereço completo*



*Prefeitura Municipal de Marmeleiro*  
Estado do Paraná CNPJ 76.205.665/0001-01  
Av. Macali, 255 - Caixa Postal 24 - Fone/Fax (46) 3525-8100 - CEP 85.615-000

## ANEXO XI

### MODELO DE DECLARAÇÃO DE AUSÊNCIA DE PARENTESCO

#### PREGÃO PRESENCIAL Nº (xxx/2016 - PMM)

(*Nome da Empresa*), neste ato representada por seus sócios (*citar o nome de todos os sócios*) ..... DECLARA(M) sob as penas da Lei que não mantém, direta ou indiretamente, sociedade ou participação com servidor ou dirigente ligado ao governo municipal, ou qualquer vínculo de natureza técnica, comercial, financeira ou trabalhista, ou ainda, parentesco em linha direta ou colateral, até o terceiro grau, com agente público que exerça cargo em comissão ou função de confiança.

(*Local e Data*)

\_\_\_\_\_  
(*Assinatura do representante legal da licitante*)

\_\_\_\_\_  
(*Nome do representante legal da licitante*)